جمهوری اسلامی ایران
وزارت بهداشت، درمان و آموزش پزشکی

دانشگاه علوم پزشکی و خدمات بهداشتی درمانی نیشابور
روابط عمومی

بسته خبری حوزه سلامت نیشابور




بسم الله الرحمن الرحیم

فهرست

گزارش تحلیلی بسته خبری ۷

گزارش تحلیلی بسته خبری اسفند ماه ۱۴۰۱ ..... ۷

خبرگزاری ها ۹

افزایش ۸۳ درصدی حوادث چهارشنبه پایانی سال در نیشابور ۹

زنگ هشدار مجدد کرونا در نیشابور به صدا درآمد ۹

کودک نیشابوری با ۷۰ درصد سوختگی از مرگ نجات یافت ۱۰

۳۵ دانش آموز مدارس نیشابور و قوچان با علایم مسمومیت راهی مراکز درمانی شدند ۱۱

بیمارستان حکیم نیشابور مجهز به دومین دستگاه پیشرفته تصویربرداری شد ۱۲

واژگونی خودرو در جاده نیشابور–سبزوار یک فوتی و ۲ مصدوم برجای گذاشت ۱۳

کودک نیشابوری دچار سوختگی پس از تلاش ۱۰ روزه کادر پزشکی جان باخت ۱۴

۲ حادثه تصادف در خراسان رضوی هشت مصدوم برجای گذاشت ۱۴

۱۴ بیمار مرگ مغزی در نیشابور به زندگی بیماران حیاتی دوباره بخشیدند ۱۵

نخستین عمل «جاسازی دستگاه ضربان ساز قلب» در نیشابور انجام شد ۱۶

توصیه اورژانس ۱۱۵: موثرترین روش توقف روند سوختگی شستشو با آب است ۱۶

۱۷ نفر در اثر آتش سوزی در نیشابور دچار سوختگی شدند ۱۷

سه تن مواد غذایی فاسد در نیشابور معدوم شد ۱۸

افتتاح اولین پایگاه تغذیه سالم(غذای گرم) در مدرسه شاهد بقراط نیشابور ۱۸

ترخیص تمام دانش آموزان بدحال نیشابوری از بیمارستان ۱۹

مدارس دخترانه به دلیل حساسیت، بیشتر مورد هدف قرار گرفته ۱۹

تعداد مصدومان چهارشنبه سوری از ۱۲ نفر به ۲۲ نفر افزایش پیدا کرد ۲۰

فهرست

اهدای هزار متر مربع زمین به دانشگاه علوم پزشکی نیشابور..... ۲۱

فعالیت اسنپ دارو تخلف است ۲۱

نجات جان نوجوان ۱۳ ساله نیشابوری از مرگ حتمی ۲۱

افزایش دامنه فعالیت آزمایشگاه غذا و دارو نیشابور در سامانه لیمز ۲۲

اهدای تجهیزات پزشکی به مراکز خدمات جامع سلامت روستایی نیشابور ۲۲

برگزاری اولین کارگروه رسانه قرارگاه جوانی جمعیت در نیشابور ۲۳

آشنایی پزشکان شاغل در مراکز خدمات جامع سلامت نیشابور با نظام ارجاع الکترنیک ۲۳

برگزاری کمیته سلامت شهری در معاونت بهداشت دانشگاه علوم پزشکی نیشابور ۲۴

انجام دو زایمان بدون درد به روش اسپاینال در بیمارستان حکیم نیشابور ۲۴

بازدید معاون اورژانس کشور از اورژانس ۱۱۵ نیشابور ۲۵

اجرای موفق طرح ملی پایش و ارزیابی فرآورده های غذایی در نیشابور ۲۵

بیش از ۱۸۰۰ کیلوگرم محصولات لبنی فاسد و کپک زده در نیشابور معدوم شد ۲۶

نابودسازی ۸۰۰ کیلوگرم موادغذایی تاریخ گذشته در نیشابور ۲۶

امدادرسانی به مصدومان واژگونی نیسان در محور نیشابور ۲۷

جمع آوری بیش از ۱۰۰ کیلوگرم شیرینی بدوم مشخصات بهداشتی در نیشابور ۲۷

تشدید نظارت نوروزی بر داروخانه های نیشابور ۲۷

آماده باش پایگاه های اورژانس ۱۱۵ خراسان رضوی در شب چهارشنبه آخر سال ۲۸

آغاز طرح نظارت های بهداشتی نوروزی در نیشابور ۲۹

کشف بیش از ۹ هزار عدد قرص غیرمجاز در نیشابور ۲۹

افزایش آمار کرونا در شهرستان نیشابور ۳۰

تامین ۶۰۰ میلیارد ریال تجهیزات برای بیمارستان های نیشابور ۳۰

پلمپ یک واحد خدمات آشپزی در نیشابور ۳۱

فهرست

پلمپ ۲ واحد متخلف بهداشتی در طرح تشدید نوروزی در شهرستان فیروزه ۳۱

پلمب ۵ واحد صنفی متخلف در نیشابور ۳۲

معدوم سازی بیش از یک تن و نیم مواد غذایی فاسد در نیشابور ۳۲

آماده باش اورژانس مشهد برای خدمت رسانی در روزهای پایان سال و تعطیلات نوروز ۳۳

مسمومیت ۵۰ دانش آموز در نیشابور ۳۳

نشریات **۲۴**

روزنامه خراسان رضوی ۲۴

مصدومیت ۱۳ نفر در ۲ حادثه رانندگی ۳۵

واژگونی مرگبار پرو پارس در جاده باغرود نیشابور ۳۵

مسمومیت مشکوک تعدادی از دانش آموزان در نیشابور ۳۵

دانشکده بهداشت به سایت اداری فیروزه منتقل می شود ۳۵

تسریع در احداث بیمارستان ۶۴ تختخوابی زبرخان ۳۵

ادامه مسمومیت های سریالی در برخی مدارس استان ۳۶

فوت ۶ نفر بر اثر کرونا در نیشابور از ابتدای اسفند تاکنون ۳۶

روزنامه شهروند ۳۶

نجات کودک ۲ ساله با ۷۰ درصد سوختگی ۳۶

رسانه مستقل و خردگرا آفتاب صبح نیشابور ۳۷

اراضی بی مالک، فیروزه های بی صاحب ۳۷

انتصاب سرپرست معاونت تحقیقات علوم پزشکی ۳۷

مونوکسید کربن جان ۴۰ مهمان یک تالار را به خطر انداخت ۳۷

انتصاب سرپرست معاونت تحقیقات علوم پزشکی با توصیه هایی مهم ۳۸

فهرست

ارائه خدمات درمانی به بیش از ۳۵ هزار بیمار در بیمارستان ۳۸

ناهنجاری های مادرزادی و حوادث؛ دو علت اصلی مرگ کودکان در نیشابور ۳۸

بحران مسمومیت ها به نیشابور رسید ۳۸

دانشگاه علوم پزشکی نیشابور یا دانشگاه سرپرستان ۳۹

طغیان هشتم کرونا رسید؛ ۶ کشته در موج هشتم ۳۹

هفته نامه تحلیلی خبری خیام نامه ۴۰

دو دلیل عمده مرگ کودکان زیر ۵ سال در نیشابور ۴۰

آمار بالای حیوان گزیدگی در نیشابور، بیمار تنها ۴۸ ساعت فرصت درمان دارد ۴۰

هشدار معاونت بهداشت علوم پزشکی در خصوص خرید از دستفروش، دوره گرد، چهارشنبه و یا شب بازار در ایام پایانی سال ۴۰

ابهام در خرید «لوازم اداری دست دوم» برای علوم پزشکی ۴۱

ماهنامه فرهنگی اجتماعی خاتون شرق ۴۲

سریال مسمومیت دانش آموزان به نیشابور رسید ۴۲

ماهنامه سیاسی اجتماعی سایه سپید ۴۳

افزایش دامنه فعالیت آزمایشگاه غذا و دارو نیشابور در سامانه لیمز ۴۳

ناهنجاری های مادرزادی و سوانح و حوادث دو علت اصلی فوت کودکان زیر ۵ در سال گذشته ۴۳

ایران استوار؛ ۴۴ سال افتخار ۴۴

بخش اول- گزارش تحلیلی بسته خبری اسفندماه ۱۴۰۱

انعکاس اخبار دانشگاه علوم پزشکی نیشابور در خبرگزاری ها و پایگاه های خبری تحلیلی

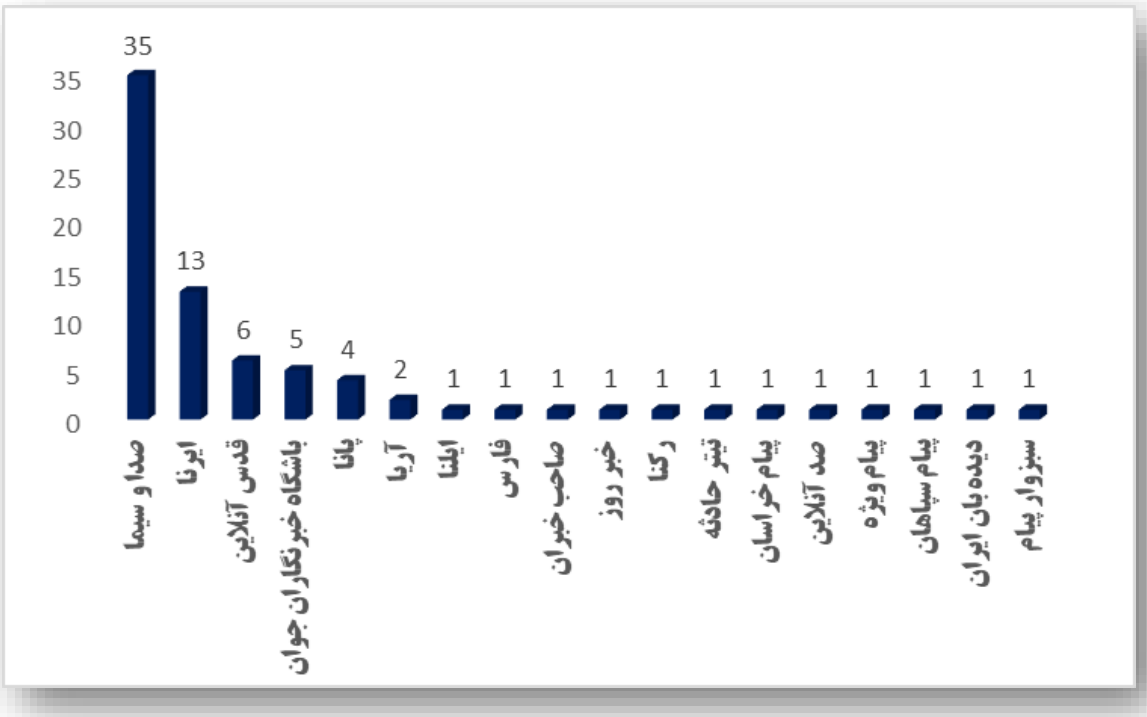

انعکاس اخبار دانشگاه علوم پزشکی نیشابور در نشریات

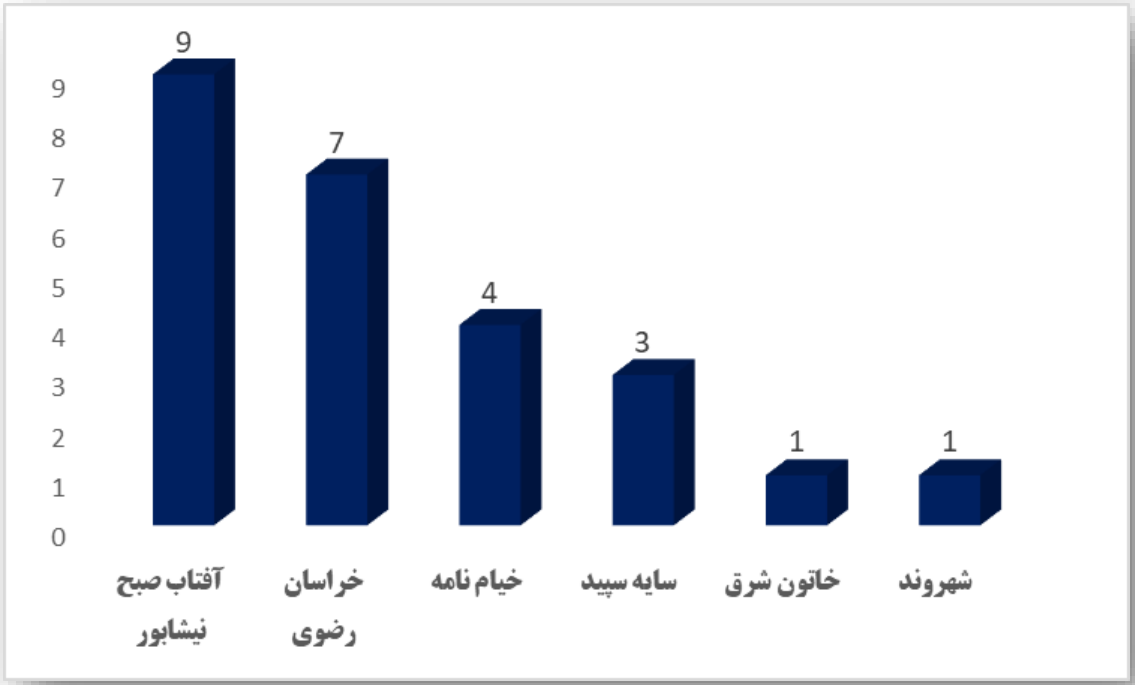

پرتکرارترین خبرهای بهمن ماه دانشگاه علوم پزشکی نیشابور در خبرگزاری ها



مقایسه تعداد کل اخبار منتشر شده در خبرگزاری ها و نشریات

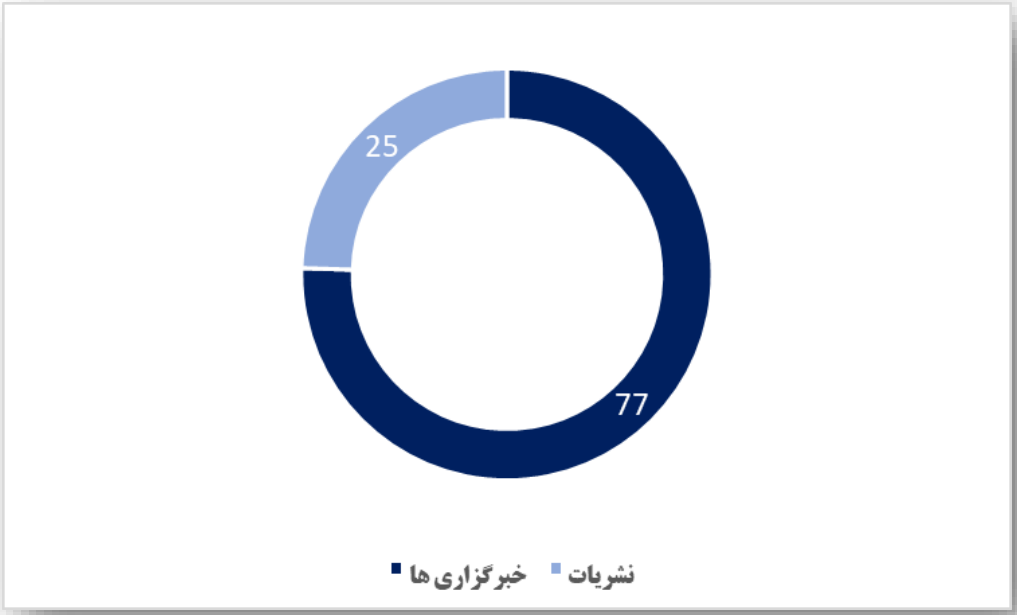

بخش دوم- انعکاس اخبار در خبرگزاری ها

افزایش ۸۳ درصدی حوادث چهارشنبه پایانی سال در نیشابور

چهارشنبه، ۲۴ اسفند ۱۴۰۱– ساعت ۰۹:۳۸



خبرگزاری آریا– سرپرست مرکز مدیریت حوادث و فوریت های پزشکی دانشگاه از افزایش ۸۳ درصدی حوادث چهارشنبه پایانی سال در نیشابور خبر داد.

به گزارش خبرنگار آریا در نیشابور، سرپرست مرکز مدیریت حوادث و فوریت های پزشکی دانشگاه نیشابور اظهار کرد: تا ساعت ۸ صبح روز چهارشنبه بیست و چهارم اسفندماه، متاسفانه ۲۲ مصدوم سوختگی از ناحیه صورت، پا، دست و چشم دچار آسیب و پس درمان از بیمارستان ها ترخیص شده اند.

دکتر محمد شورورزی گفت: تعداد مصدومان چهارشنبه پایانی سال ۱۴۰۱ را ۲۲ نفر و تعداد مصدومان در سال گذشته را ۱۲ نفر اعلام کرد.

سرپرست مرکز مدیریت حوادث و فوریت های پزشکی دانشگاه نیشابور تصریح کرد:مرکز اورژانس پیش بیمارستانی دانشگاه علوم پزشکی نیشابور با ۳۳ پایگاه عملیاتی شامل ۱۱ شهری، ۱۸ پایگاه جاده‌ای و یک پایگاه امداد هوایی، یک دستگاه اتوبوس آمبولانس، ۳ پایگاه موتورلانس و مرکز ارتباطات و فرماندهی عملیات با تحت پوشش داشتن ۳ شهرستان در حوزه دانشگاه علوم پزشکی نیشابور به صورت شبانه روزی و رایگان به ارائه خدمات فوریت‌های پزشکی به مردم شریف نیشابور می پردازد.

چند سایت دیگر:

حوادث چهارشنبه پایانی سال در نیشابور بیش از ۸۳ درصد افزایش یافت

چهارشنبه، ۲۴ اسفند ۱۴۰۱– ساعت ۱۰:۳۰

حوادث چهارشنبه پایانی سال در نیشابور بیش از ۸۳ درصد افزایش

چهارشنبه، ۲۴ اسفند ۱۴۰۱– ساعت ۱۱:۰۴

افزایش ۸۳ درصدی حوادث چهارشنبه آخر سال در نیشابور

چهارشنبه، ۲۴ اسفند ۱۴۰۱ – ساعت ۰۹:۱۷

زنگ هشدار مجدد کرونا در نیشابور به صدا در آمد

چهارشنبه، ۲۴ اسفند ۱۴۰۱– ساعت ۰۹:۵۱



خبرگزاری آریا– معاون بهداشت دانشگاه علوم پزشکی نیشابور از افزایش بستری و فوتی های مرتبط با کووید۱۹در نیشابور خبر داد.

به گزارش خبرنگار آریا در نیشابور ،معاون بهداشت دانشگاه علوم پزشکی نیشابور اظهار کرد: کاهش رعایت شیوه نامه های بهداشتی و عدم انجام واکسیناسیون کامل را از دلایل مهم افزایش ابتلا برشمرد که متاسفانه درطول اسفندماه شش فوتی در اثر کووید۱۹داشته ایم و درصد بستری در اسفند ماه سال جاری به نسبت ماه های قبل ۷۵درصدافزایش داشته است.

دکتر هادی حسین زاده با اشاره به لزوم انجام واکسیناسیون کامل جهت مقابله با بیماری کووید۱۹ گفت : خوشبختانه همکاران ما در کلیه مراکز خدمات جامع سلامت شهری و روستایی آمادگی کامل برای انجام واکسیناسیون را دارند و همشهریان عزیز می توانند با مراجعه به مراکز خدمات بهداشتی درمانی و مشاوره ای را دریافت نمایند.

وی راه اندازی مراکز خدمات جامع سلامت شماره شش و ۹شهری را در جنب بیمارستان حکیم و خیابان پویش ۷یادآور و خاطرنشان کرد : با توجه به افزایش پراکندگی جمعیت همشهریان در منطقه شهرک، این مراکز راه اندازی شده و آماده ارائه خدمات به مردم عزیز می باشند.

معاون بهداشت دانشگاه علوم پزشکی نیشابور تصریح کرد: تعطیلات نوروز و سفرهای مردم را به عنوان یکی از عوامل مهم در انتقال ویروس کووید۱۹و افزایش شیوع بیماری در کشور برشمرد و به همه مردم عزیز توصیه کرد در صورت امکان از انجام مسافرت های غیر ضرور بپرهیزند و در صورت مسافرت حتما شیوه نامه های بهداشتی مانند فاصله گذاری فیزیکی، شستن دست ها و ... را رعایت نمایند.

چند سایت دیگر:

زنگ هشدار مجدد کرونا در نیشابور زده شد

خبرگزاری پانا PANA

چهارشنبه، ۲۴ اسفند ۱۴۰۱– ساعت ۱۴:۱۰

آغاز پیک هشتم کرونا در نیشابور

خبرگزاری فارس

چهارشنبه، ۲۴ اسفند ۱۴۰۱– ساعت ۱۸:۰۶

کودک نیشابوری با ۷۰درصد سوختگی از مرگ نجات یافت

IRNA Islamic Republic News Agency

پنجشنبه، ۱۱ اسفند ۱۴۰۱– ساعت ۱۸:۲۵



مشهد– ایرنا– سرپرست مرکز مدیریت حوادث و فوریت های پزشکی نیشابور گفت: کودک ۲ ساله ساکن یکی از روستاهای نیشابور که روز گذشته دچار سوختگی درجه ۲ و ۷۰ درصدی با آب جوش شد با تلاش کادر اورژانس و تیم پزشکی مشهد و نیشابور از مرگ نجات یافت.

دکتر محمد شورورزی روز پنجشنبه در گفت و گو با خبرنگار ایرنا افزود: این حادثه ساعت حدود ۱۰ صبح دیروز اتفاق افتاد که آمبولانس اورژانس ۱۱۵ نیشابور به محل حادثه اعزام شد که با توجه به در خطر بودن جان بیمار و همچنین نیاز به مرکز سوختگی پیشرفته، کودک به سرعت به بالگرد اورژانس هوایی نیشابور منتقل شد و طی ۱۷ دقیقه تحویل اورژانس مشهد داده شد و از آنجا با اورژانس ۱۱۵ به بیمارستان امام رضا(ع) مشهد منتقل و در بخش سوختگی اطفال این بیمارستان بستری شد و تحت مراقبت و درمان قرار گرفت.

وی ادامه داد: این کودک ۲ ساله دچار ۷۰ درصد سوختگی از ناحیه گردن به پایین شده است و خوشبختانه صورت وی آسیبی ندیده است که همین امر سبب زنده ماندن وی شد چرا که اگر سر و صورت نیز دچار سوختگی می شد احتمال آسیب های جدی و وخامت حال بیمار نیز وجود داشت.

سرپرست مرکز مدیریت حوادث و فوریت های پزشکی نیشابور گفت: مدت زمان درمان سوختگی این پسر حادثه دیده، بین ۲ تا سه هفته زمان خواهد برد.

شورورزی افزود: با توجه به اهمیت زمان در نجات جان این بیمار و دلسوزی کادر پرواز اورژانس هوایی نیشابور این ماموریت در سریعترین زمان ممکن به پایان رسید تا رکورد جدیدی در اعزام بیمار از نیشابور به مشهد ثبت شود.

چند سایت دیگر:

انتقال کودک مصدوم نیشابوری به مشهد در ۱۷ دقیقه

پنجشنبه، ۱۱ اسفند ۱۴۰۱– ساعت ۰۸:۳۴

کودک نیشابوری با ۷۰درصد سوختگی از مرگ نجات یافت

پنجشنبه، ۱۱ اسفند ۱۴۰۱– ساعت ۲۰:۱۷

نجات باورنکردنی کودک نیشابوری با ۷۰درصد سوختگی

شنبه، ۲۰ اسفند ۱۴۰۱– ساعت ۲۳:۴۸

نجات باورنکردنی کودک نیشابوری با ۷۰ درصد سوختگی

دوشنبه، ۲۲ اسفند ۱۴۰۱– ساعت ۰۸:۲۴

کودک نیشابوری با ۷۰ درصد سوختگی از مرگ نجات یافت

پنجشنبه، ۱۱ اسفند ۱۴۰۱– ساعت ۲۱:۱۱

کودک ۲ ساله نیشابوری با آبجوش سوخت / هلیکوپتر اورژانس به پرواز در آمد

پنجشنبه، ۱۱ اسفند ۱۴۰۱–ساعت ۰۸:۲۵

۳۵ دانش‌آموز مدارس نیشابور و قوچان با علایم مسمومیت راهی مراکز درمانی شدند

دوشنبه، ۱۵ اسفند ۱۴۰۱– ساعت ۱۴:۱۸



مشهد– ایرنا– بر اساس اعلام منابع رسمی ۱۷ دانش آموز در ۲ مدرسه دخترانه نیشابور و ۱۸ دانش آموز در یک آموزشگاه دخترانه قوچان امروز به دلایل نامشخص دچار علایم مسمومیت و به مراکز درمانی منتقل شدند.

به گزارش روز دوشنبه خبرنگار ایرنا سرپرست مرکز مدیریت حوادث و فوریت های پزشکی نیشابور در این زمینه به خبرنگار ایرنا گفت: امروز دوشنبه ۱۵ اسفند ۱۴۰۱ ساعت ۹ و ۴۸ دقیقه تعداد ۱۷ دانش آموز به دلایل نامعلوم در ۲ مدرسه دخترانه در نیشابور دچار علایم مسمومیت شدند که کارشناسان عملیاتی اورژانس پیش بیمارستانی نیشابور به سرعت آنها را تحت درمان قرار دادند.

دکتر محمد شورورزی افزود: پس از تماسی با مرکز ارتباطات اورژانس ۱۱۵ مبنی بر بروز علایم مسمومیت دانش آموزان در این مدارس دخترانه سه دستگاه آمبولانس، یک دستگاه اتوبوس - آمبولانس و ۲ دستگاه موتورلانس به صحنه اعزام شدند.

وی ادامه داد:از این تعداد ۲ نفر از دانش آموزان به صورت سرپایی در محل درمان و ۱۵ نفر دیگر به بیمارستان حکیم منتقل شدند.

سرپرست مرکز مدیریت حوادث و فوریت‌های پزشکی نیشابور با بیان این که دل درد، سردرد، سرگیجه، تهوع و استفراغ از علایم ناخوشی این دانش آموزان بود گفت: علت این حادثه مشخص نیست و موضوع در حال بررسی است.

۱۸ دانش آموز در قوچان دچار بی حالی و روانه بیمارستان شدند

فرماندار شهرستان قوچان نیز امروز به خبرنگار ایرنا گفت: ۱۸ دانش آموز آموزشگاه دخترانه عطار امروز در پی ادعای استشمام بویی شبیه گاز دچار بی‌حالی و تمامی این افراد با چهار دستگاه آمبولانس اورژانس به بیمارستان موسی بن جعفر این شهرستان منتقل شدند.

عباسعلی صفایی افزود: با توجه به بازدید میدانی صورت گرفته، تعدادی از دانش‌آموزان نیز به لحاظ جو روانی و نگرانی و اضطراب دچار استرس شده بودند اما مورد خاصی نداشتند.

وی ادامه داد: مسوولان از حوزه‌های مختلف شهرستان در مدرسه حضور دارند و موضوع در حال بررسی است و به محض این که به یک نتیجه جامع در مورد علل این حادثه برسیم حتما اطلاع رسانی خواهیم کرد.

به گزارش ایرنا، ادعای مسمومیت های سریالی دانش آموزان از دیروز یکشنبه چهاردهم اسفند ماه در مدارس دخترانه خراسان رضوی مطرح شده است.

بستری ۲۵ دانش آموز با علائم مسمومیت در بیمارستانهای استان

معاون بهداشت دانشگاه علوم پزشکی مشهد شامگاه دوشنبه در این خصوص گفت: امروز تعدادی دانش آموز دختر از شهرستان های مشهد، کاشمر، نیشابور، تایباد و قوچان در سطح شهرستان های استان خراسان رضوی با علائم مسمومیت به بیمارستان های استان منتقل شدند که ۲۵ نفر از آنان بستری و سایر دانش آموزان در ساعات اولیه مرخص شدند.

دکتر سید جواد حسینی افزود: تمامی دانش آموزان بستری شده دارای وضعیت عمومی مساعدی هستند که تا ساعاتی دیگر این تعداد نیز ترخیص خواهند شد.

وی ادامه داد : از میان دانش آموزان ترخیصی موردی از حضور مجدد در بیمارستان ها گزارش نشده و با توجه به شرایط بالینی، بازگشت علائم نیز بعید است.

دکتر حسینی افزود: نگرانی والدین کاملا قابل درک است و در این راستا تمامی کادر بهداشت و درمان برای خدمت رسانی به مراجعان در هر ساعت شبانه روز در آمادگی کامل هستند .

وی با تاکید بر اینکه عموم مردم اخبار و اطلاعات مورد نیاز خود را از طریق منابع و مراجع رسمی پیگیری نمایند اظهار کرد: برخی از رسانه های معاند تلاش بر برهم زدن آرامش در جامعه هستند و با انتشار اخبار کاذب در مسیر التهاب آفرینی تلاش می کنند.

چند سایت دیگر:

۳۵دانش‌آموز در نیشابور و قوچان با علایم مسمومیت راهی مراکز درمانی شدند

پایگاه خبری تحلیلی پیام ویژه

دوشنبه، ۱۵ اسفند ۱۴۰۱– ساعت ۱۴:۵۳

بیمارستان حکیم نیشابور مجهز به دومین دستگاه پیشرفته تصویربرداری شد

IRNA Islamic Republic News Agency

پنجشنبه، ۱۸ اسفند ۱۴۰۱– ساعت ۱۷:۵۵



مشهد– ایرنا– سرپرست مرکز آموزشی، پژوهشی و درمانی "حکیم" زیر پوشش دانشگاه علوم پزشکی نیشابور گفت: دومین دستگاه C-Arm (تصویربرداری پیشرفته) و تخت آن ویژه اعمال جراحی خاص به ارزش ۳۰ میلیارد ریال در این بیمارستان نصب و راه‌اندازی شد.

به گزارش ایرنا، دستگاه سی. آرم (C-Arm) یک اسکنر تصویربرداری با اشعه ایکس و از دستگاههای مهم تجهیزات پزشکی بیمارستانی است. نام این دستگاه از بازوی C شکل نشات گرفته که به منبع اشعه ایکس و دتکتور آن متصل است. این دستگاه برای تصویربرداری در حین عمل جراحی استفاده می شود.

دکتر سید محمد طاوسی سرپرست بیمارستان حکیم نیشابور روز پنجشنبه در این خصوص طی گفت وگو با خبرنگار ایرنا افزود: دومین دستگاه سی آرم در این بیمارستان با توجه به جمعیت بالای شهرستان نیشابور و افزایش تعداد اعمال جراحی در این شهرستان با پیگیری‌های مستمر و مساعدت اداره تجهیزات پزشکی دانشگاه علوم پزشکی نصب و راه اندازی شده است.

وی خاطر نشان کرد: مهمترین مزایای راه‌اندازی این دستگاه دقت در عمل‌های جراحی مغز و اعصاب، جراحی‌های ارتوپدی، ارولوژی و همچنین خارج سازی جسم خارجی و مشاهده مسیر رگ‌ها است.

دکتر طاووسی گفت: این دستگاه قابلیت رادیوگرافی داشته و همچنین برای تصویربرداری در حین عمل جراحی استفاده می‌شود و استفاده از آن به همراه تخت مخصوص امکان پذیر است.

مرکز آموزشی، پژوهشی و درمانی حکیم وابسته به دانشکده علوم پزشکی نیشابور در فضایی به مساحت ۱۰۸ هزار مترمربع، با ۲۸۰ تخت فعال در سال ۱۳۸۰ تاسیس شده است.

این بیمارستان به عنوان یک مرکز فعال در حوزه‌های زنان، نوزادان، اطفال، ارتوپدی، جراحی مغز و اعصاب، جراحی عمومی، چشم، گوش و حلق بینی در سطح شهرستان نیشابور فعال است.

بیمارستان حکیم که به عنوان بیمارستان دوستدار محیط سبز و دوستدار مادر و کودک شناخته شده است، دارای ۳۰ هزار مترمربع فضای سبز؛ هزار مترمربع فضای تفریحی و پارک کودک؛ پنج هزار مترمربع فضای ورزشی و بیش از هزار نفر پرسنل است.

مرکز شهرستان ۴۵۰ هزار نفری نیشابور در ۱۲۷ کیلومتری غرب مشهد واقع شده است.

چند سایت دیگر:

نصب دستگاه C- ARM و تخت مربوطه در اتاق عمل بیمارستان حکیم نیشابور

پنجشنبه، ۱۸ اسفند ۱۴۰۱– ساعت ۱۳:۴۷

دستگاه انژکتور سی.تی به همت خیر نیشابوری در بیمارستان حکیم راه‌اندازی شد

سه شنبه، ۲۳ اسفند ۱۴۰۱– ساعت ۱۸:۵۰

بیمارستان حکیم نیشابور مجهز به دومین دستگاه پیشرفته تصویربرداری شد

پنجشنبه، ۱۸ اسفند ۱۴۰۱– ساعت ۱۷:۵۵

نصب دستگاه C- ARM و تخت مربوطه در اتاق عمل بیمارستان حکیم نیشابور

پنجشنبه، ۱۸ اسفند ۱۴۰۱– ساعت ۱۳:۴۷

واژگونی خودرو در جاده نیشابور– سبزوار یک فوتی و ۲ مصدوم بر جای گذاشت

جمعه، ۱۹ اسفند ۱۴۰۱– ساعت ۱۸:۴۹



مشهد– ایرنا– جانشین سرپرست حوادث شهرستان های نیشابور، فیروزه و زبرخان گفت: واژگونی یک دستگاه خودرو وانت در ۲۴ کیلومتری جاده نیشابور به سبزوار، منجر به فوت یک نفر و مصدومیت ۲ نفر از سرنشینانش شد.

سید حمید حسینی روز جمعه در گفت و گو با خبرنگار ایرنا با بیان این که این حادثه صبح امروز رخ داده است افزود: پس از وقوع حادثه، آمبولانس های پایگاه حسن آباد و فدیشه به محل حادثه اعزام شدند.

وی ادامه داد: ۲ مصدوم حادثه پس از دریافت خدمات اولیه از کارشناسان اورژانس به بیمارستان حکیم نیشابور منتقل شدند.

مرکز اورژانس پیش بیمارستانی دانشگاه علوم پزشکی نیشابور با داشتن ۱۱ پایگاه شهری، ۱۸ پایگاه جاده‌ای، یک پایگاه امداد هوایی، یک دستگاه اتوبوس- آمبولانس، سه پایگاه موتورلانس و مرکز ارتباطات و فرماندهی عملیات و تحت پوشش داشتن سه شهرستان در حوزه دانشگاه علوم پزشکی نیشابور به صورت شبانه روزی و رایگان در حال ارائه خدمات فوریت‌های پزشکی به مردم نیشابور و زائران حرم امام رضا (ع) است.

چند سایت دیگر:

یک کشته و ۲ مصدوم در واژگونی خودرو جاده نیشابور – سبزوار

جمعه، ۱۹ اسفند ۱۴۰۱– ساعت ۲۰:۵۱

واژگونی خودرو در جاده نیشابور – سبزوار یک فوتی و ۲ مصدوم بر جای گذاشت

جمعه، ۱۹ اسفند ۱۴۰۱– ساعت ۲۰:۴۹

واژگونی خودرو در جاده نیشابور – سبزوار یک فوتی و ۲ مصدوم بر جای گذاشت

جمعه، ۱۹ اسفند ۱۴۰۱

کودک نیشابوری دچار سوختگی پس از تلاش ۱۰ روزه کادر پزشکی جان باخت

شنبه، ۲۰ اسفند ۱۴۰۱– ساعت ۱۲:۵۶



مشهد– ایرنا– سرپرست مرکز مدیریت حوادث و فوریت های پزشکی دانشگاه علوم پزشکی نیشابور گفت: کودک ۲ ساله دچار سوختگی ساکن یکی از روستاهای نیشابور که با بالگرد به مشهد منتقل شد، پس از ۱۰ روز مراقبت پزشکی و تلاش پزشکان در بیمارستان امام رضا(ع) جان باخت.

دکتر محمد شورورزی روز شنبه در گفت و گو با خبرنگار ایرنا افزود: در این حادثه سوختگی با آب جوش که ۱۱ اسفندماه در یکی از روستاهای نیشابور رخ داد، کودک خردسال دچار سوختگی درجه ۲ و با وسعت ۷۰ درصد شده بود.

وی بیان کرد: با توجه به شدت سوختگی و نیاز به مراقبتهای پیشرفته، کودک به سرعت از طریق بالگرد اورژانس هوایی نیشابور منتقل و طی ۱۷ دقیقه تحویل اورژانس مشهد داده شد و در بخش سوختگی بیمارستان امام رضا (ع) این شهر تحت مراقبت و درمان قرار گرفت.

دکتر شورورزی ادامه داد: این کودک از ناحیه گردن به پایین دچار سوختگی شده بود که به رغم تلاش کادر پزشکی، پرستاران و اورژانس به دلیل شدت سوختگی و وخامت حال بیمار شب گذشته جان باخت.

مرکز اورژانس پیش بیمارستانی دانشگاه علوم پزشکی نیشابور با داشتن ۱۱ پایگاه شهری، ۱۸ پایگاه جاده‌ای، یک پایگاه امداد هوایی، یک دستگاه اتوبوس- آمبولانس، سه پایگاه موتورلانس و مرکز ارتباطات و فرماندهی عملیات و تحت پوشش داشتن سه شهرستان در حوزه دانشگاه علوم پزشکی نیشابور به صورت شبانه روزی و رایگان در حال ارائه خدمات فوریت‌های پزشکی به مردم نیشابور و زائران حرم امام رضا (ع) است.

چند سایت دیگر:

درگذشت کودک ۲ ساله نیشابوری بر اثر سوختگی

شنبه، ۲۰ اسفند ۱۴۰۱– ساعت ۱۷:۰۶

کودک نیشابوری دچار سوختگی پس از تلاش ۱۰ روزه پزشکان جان باخت

شنبه، ۲۰ اسفند ۱۴۰۱– ساعت ۱۳:۳۴

۲ حادثه تصادف در خراسان رضوی هشت مصدوم بر جا گذاشت

یکشنبه، ۲۱ اسفند ۱۴۰۱– ساعت ۲۳:۲۳



مشهد– ایرنا– مسوول روابط عمومی مرکز اورژانس پیش بیمارستانی و مدیریت حوادث دانشگاه علوم پزشکی مشهد گفت: ۲ حادثه تصادف در محورهای سرخس– مشهد و نیشابور به مشهد خراسان رضوی، هشت مجروح بر جا گذاشت.

محمد علیشاهی یکشنبه شب در گفت و گو با خبرنگار ایرنا افزود: براثر برخورد یک دستگاه تریلی و یک دستگاه خودروی سواری پراید در محور سرخس به مشهد در گردنه مزداوند، پنج نفر مصدوم شدند.

وی بیان کرد: این حادثه ساعت ۲۰:۲۰ امشب رخ داد و برای امداد رسانی به مجروحان یک دستگاه آمبولانس اورژانس ۱۱۵ به محل اعزام شد.

علیشاهی ادامه داد: یک نفر از مصدومان در محل حادثه به صورت سرپایی درمان و چهار مصدوم دیگر به بیمارستان لقمان حکیم سرخس منتقل شدند.

برخورد پژو ۴۰۵ با گاردریل در نیشابور

جانشین سرپرست حوادث شهرستان های نیشابور،فیروزه و زبرخان نیز در خصوص حادثه دوم به خبرنگار ایرنا گفت: برخورد یک دستگاه خودرو پژو ۴۰۵ با گاردریل در محور فیروزه نیشابور سه مصدوم برجا گذاشت.

سید حمید حسینی افزود: برای امداد رسانی این حادثه که حوالی ساعت ۱۹:۳۰ رخ داد، آمبولانس پایگاه فیروزه به محل حادثه اعزام و مصدومان به بیمارستان آموزشی،پژوهشی و درمانی حکیم نیشابور منتقل شدند.

به گزارش ایرنا، مرکز اورژانس پیش‌بیمارستانی دانشگاه علوم پزشکی مشهد با ۱۶۴ پایگاه عملیاتی شامل ۱۰۰ پایگاه شهری، ۶۲ پایگاه جاده‌ای و یک پایگاه امداد هوایی، ۲ دستگاه اتوبوس آمبولانس و مرکز ارتباطات و فرماندهی عملیات با تحت پوشش داشتن ۱۵ شهرستان در حوزه دانشگاه علوم پزشکی مشهد به صورت شبانه روزی و رایگان در حال ارائه خدمات فوریت‌های پزشکی به زائران و مجاوران بارگاه منور رضوی است.

مرکز اورژانس پیش بیمارستانی دانشگاه علوم پزشکی نیشابور با داشتن ۱۱ پایگاه شهری، ۱۸ پایگاه جاده‌ای، یک پایگاه امداد هوایی، یک دستگاه اتوبوس- آمبولانس، سه پایگاه موتورلانس و مرکز ارتباطات و فرماندهی عملیات و تحت پوشش داشتن سه شهرستان در حوزه دانشگاه علوم پزشکی نیشابور به صورت شبانه روزی و رایگان در حال ارائه خدمات فوریت‌های پزشکی به مردم نیشابور و زائران حرم امام رضا (ع) است.

۱۴بیمار مرگ مغزی در نیشابور به زندگی بیماران حیاتی دوباره بخشیدند

دوشنبه، ۲۲ اسفند ۱۴۰۱– ساعت ۱۶:۳۵



مشهد– ایرنا– معاون درمان دانشگاه علوم پزشکی نیشابور گفت: ۱۴ بیمار مرگ مغزی از این دانشگاه طی سال جاری تاکنون به مشهد اعزام شده‌اند که اهدای اعضای آنان به ۶۲ بیمار نیازمند عضو حیاتی دوباره بخشیده است.

دکتر محمد توحیدی روز دوشنبه در گفت و گو با خبرنگار ایرنا افزود: ۹ نفر از بیماران مرگ مغزی در نیشابور طی سال جاری مرد و پنج نفر مرد بوده اند که اعضای قابل پیوند از افراد مرگ مغزی شده شامل قلب، ریه‌ها، کبد، روده‌ها، لوزالمعده، کلیه‌ها، پانکراس و نسوج شامل پوست و قرنیه چشم است.

وی بیان کرد: از بیماران مرگ مغزی اعزامی ۹ کبد، هفت کلیه، یک پانکراس، یک قلب، ۲۴ قرنیه و ۲۰ مورد پوست اهدا و پیوند شد تا فرصت زندگی دوباره ای باشد برای بیمارانی که مدت ها رنج بیماری را متحمل شده اند.

معاون درمان دانشگاه علوم پزشکی نیشابور حوادث رانندگی را بیشترین عامل مرگ مغزی در نیشابور دانست و اظهار داشت: میانگین رده سنی اهداکنندگان اعضا از بیماران مرگ مغزی در نیشابور طی سال جاری ۳۹ سال بوده و کمترین آنها هفت سال سن داشته است.

توحیدی افزود: نقش رسانه ها در افزایش آگاهی خانواده ها و ارتقای فرهنگ اهدای عضو در سال های اخیر بسیار پررنگ بوده است، به طوریکه شاهد رشد سالانه اهدا بوده ایم اما با توجه به افزایش قابل ملاحظه تعداد افراد نیازمند عضو باید فرهنگ سازی ها افزایش یابد.

وی ضمن دعوت از هموطنان برای مشارکت در امر مقدس و معنوی اهدای عضو بیان کرد: یکی از روش های دریافت کارت عضویت، مراجعه به سایت ehdacenter.ir و ثبت نام در قسمت کارت اهدای عضو و روش دوم ارسال کد ملی به شماره پیامک ۳۴۳۲ می باشد.

مرکز شهرستان ۴۰۰ هزار نفری نیشابور در ۱۲۷ کیلومتری غرب مشهد قرار دارد.

چند سایت دیگر:

۱۴ بیمار مرگ مغزی در نیشابور به زندگی بیماران حیاتی دوباره بخشیدند

دوشنبه، ۲۲ اسفند ۱۴۰۱– ساعت ۱۷:۰۶

نخستین عمل "جاسازی دستگاه ضربان‌ساز قلب" در نیشابور انجام شد

دوشنبه، ۲۲ اسفند ۱۴۰۱– ساعت ۱۶:۵۰



مشهد– ایرنا– نخستین عمل جراحی تعبیه دستگاه "ضربان ساز" یا پیس میکر در بدن فرد مبتلا به بیماری قلبی برای نخستین بار در بخش آنژیوگرافی مرکز آموزشی، پژوهشی و درمانی بیمارستان ۲۲ بهمن نیشابور با موفقیت انجام شد.

پزشک فوق تخصص قلب و فلوشیپ الکتروفیزیولوژی و ریتمولوژی بیمارستان ۲۲ بهمن نیشابور که این عمل را انجام داده است، روز دوشنبه در گفت و گو با خبرنگار ایرنا در این خصوص افزود: دستگاه ضربان ساز قلبی با قابلیت شوک قلبی خود به خودی، در بدن بیماری با سابقه مشکلات قلبی با موفقیت جاگذاری شد.

دکتر بابک فغفوریان افزود: دستگاه ضربان ساز قلبی برای بیمارانی که نارسایی شدید قلبی دارند، در بدن بیمار تعبیه شده و بدین طریق از ایست قلبی جلوگیری می شود.

وی ادامه داد: نصب این دستگاه پیش از این تنها در شهر مشهد انجام می شد، بطوریکه همه بیماران نیازمند نصب ضربان ساز قلبی در استان خراسان رضوی به مشهد ارجاع داده می شدند.

این پزشک فوق تخصص قلب گفت: از این پس تیم درمانی مرکز آموزشی، پژوهشی و درمانی ۲۲ بهمن می تواند به بیماران نیازمند دستگاه ضربان ساز قلبی در نیشابور و شهرهای همجوار این خدمت درمانی را ارایه دهد.

مرکز شهرستان ۴۰۰ هزار نفری نیشابور در ۱۲۷ کیلومتری غرب مشهد قرار دارد.

چند سایت دیگر:

عمل موفقیت آمیز "جاسازی دستگاه ضربان‌ساز قلبی" در نیشابور

دوشنبه، ۲۲ اسفند ۱۴۰۱– ساعت ۱۷:۴۴

توصیه اورژانس ۱۱۵: موثرترین روش توقف روند سوختگی شستشو با آب است

سه شنبه، ۲۳ اسفند ۱۴۰۱– ساعت ۲۰:۱۱



مشهد– ایرنا– سخنگوی اورژانس پیش بیمارستانی و مدیریت حوادث دانشگاه علوم پزشکی مشهد با تاکید بر حفاظت فردی و اقدامات پیشگیرانه در چهارشنبه آخر سال گفت: موثرترین و مناسب‌ترین اقدام برای متوقف کردن روند سوختگی، شست و شوی محل با آب است.

محمد علیشاهی سه شنبه شب در گفت و گو با خبرنگار ایرنا افزود: در صورت حادثه آتش سوزی نخستین اقدام تماس با آتش نشانی و اورژانس ۱۱۵ است، سپس هرچه سریعتر باید مصدوم را از محل حادثه دور و با احتیاط روند سوختگی را متوقف کنید.
وی ادامه داد: فردی که دچار حریق و سوختگی شده را از دویدن باز دارید، زیرا سبب شعله ور شدن بیشتر آتش می‌شود.
علیشاهی شست و شوی محل سوختگی با آب سرد و تمیز حداقل به مدت ۱۰ دقیقه، خارج کردن انگشتر، النگو، کمربند، لباس های سوخته و وسایل فشارنده و تنگ، پوشاندن محل سوختگی با کمک یک پانسمان و یا یک پارچه تمیز، عدم استفاده از خمیردندان، سیب زمینی، رنده شده و روغن برای تسکین درد و بهبودی را از دیگر توصیه ها در مواجهه با حوادث سوختگی عنوان کرد.
وی در ادامه گفت: توصیه می شود در هنگام سوختگی چشم ها با مواد شیمیایی و آلودگی چشمی به مدت طولانی چشم خود را با آب بشویید، هرگز برای تسکین درد یا خروج جسم خارجی چشم ها را مالش ندهید و از استفاده خودسرانه از قطره ها و پمادهای چشمی پرهیز کنید و بیمار را در اسرع وقت برای درمان به مراکز تخصصی چشم ارجاع دهید.
مسوول روابط عمومی اورژانس ۱۱۵ دانشگاه علوم پزشکی مشهد خاطر نشان کرد: در بحث پیشگیری از حوادث چهارشنبه سوری متاسفانه علی رغم اینکه هرسال مسایل پیشگیری و هشدارها اطلاع رسانی می شود اما بازهم با حوادث ناراحت کننده ای مانند قطع عضو، سوختگی، از دست دادن چشم و انفجار در منازل و موارد دیگر در چهارشنبه پایان سال مواجه هستیم.
وی با بیان اینکه حوادث چهارشنبه سوری در سال ۱۳۹۹ با شیوع کرونا و کاهش ترددها کاهش چشمگیری داشت، افزود: پارسال ۲۳ مصدوم در استان خراسان رضوی ناشی از حوادث چهارشنبه سوری گزارش شد که ۲۰ نفر از مصدومان به بیمارستانهای امام رضا(ع)، شهید هاشمی نژاد، طالقانی و خاتم الانبیا مشهد منتقل شدند.
علیشاهی نسبت به استفاده از محل های ایمن و تعیین شده توسط شهرداری برای روشن کردن آتش، نریختن بنزین و نفت روی آتش، خودداری از روشن کردن آتش در معابر باریک و در نزدیکی پست های برق، ایستگاه های تقلیل فشار گاز و پارکینگ ها ی عمومی تاکید کرد.

سه کودک و نوجوان در نیشابور دچار سوختگی شدند

کارشناس روابط عمومی اورژانس پیش بیمارستانی و فوریت های پزشکی دانشگاه علوم پزشکی نیشابور گفت: تاکنون سه کودک و نوجوان در سنین پنج، هشت و ۱۶ ساله در نیشابور به سبب حوادث آتش سوزی چهارشنبه آخر سال دچار سوختگی شدند.
ابراهیم انصاریان افزود: پسر پنج ساله بر اثر آتش سوزی با بنزین دچار سوختگی از ناحیه پا شده است که توسط اورژانس ۱۱۵ به بخش اورژانس بیمارستان حکیم نیشابور منتقل شد و تحت مراقبت و درمان قرار دارد.
وی ادامه داد: در حادثه دیگر پسر هشت ساله بر اثر آتش سوزی دچار سوختگی از ناحیه صورت شد.
انصاریان گفت: همچنین نوجوان ۱۶ ساله بر اثر انفجار مواد آتش زا در دستش دچار مصدومیت و سوختگی شد.

۱۷ نفر در اثر آتش سوزی در نیشابور دچار سوختگی شدند

چهارشنبه، ۲۴ اسفند ۱۴۰۱– ساعت ۱:۰۰

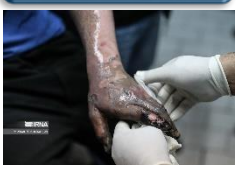

مشهد – ایرنا – سرپرست مرکز مدیریت حوادث و فوریت های پزشکی نیشابور گفت: در آخرین چهارشنبه امسال بر اساس آخرین آمار ثبت شده ۱۷ مصدوم با سوختگی از ناحیه صورت، پا، دست و چشم به بیمارستان‌های این شهرستان مراجعه یا توسط اورژانس ۱۱۵ به بیمارستان منتقل شدند.

دکتر محمد شورورزی سه‌شنبه شب در گفت وگو با خبرنگار ایرنا افزود: در این حوادث یک پسر بچه ۸ ساله دچار سوختگی صورت، یک پسر بچه ۵ ساله دچار سوختگی پا، یک نوجوان ۱۶ ساله دچار سوختگی کف دست و یک جوان ۳۸ ساله سوختگی صورت و چشم شدند که تحت درمان و مراقبت قرار گرفته و مرخص شدند.
وی ادامه داد: همچنین یک کودک ۶ ساله دچار سوختگی دست، یک کودک ۸ ساله آسیب پا، ۲ پسر بچه ۹ ساله دچار آسیب صورت، یک نوجوان ۱۲ ساله دچار آسیب چشم، یک نوجوان ۱۷ ساله دچار آسیب چشم در پی انفجار ترقه، یک جوان ۳۶ ساله دچار آسیب چشم و یک جوان ۳۵ ساله دچار سوختگی صورت نیز در اورژانس ۱۱۵ نیشابور تحت مراقبت و درمان هستند.

سرپرست مرکز مدیریت حوادث و فوریت‌های پزشکی نیشابور گفت: همچنین یک بانوی ۳۲ ساله دچار آسیب چشم، یک بانوی ۳۸ ساله دچار آسیب دست، یک بانوی ۶۲ ساله دچار آسیب دست سقوط در پی پرش از روی آتش، در اورژانس ۱۱۵ این شهرستان تحت نظر هستند.

دکتر شورورزی افزود: همچنین یک نوجوان ۱۵ ساله دچار سوختگی صورت و یک کودک ۱۰ ساله دچار سوختگی کف دست، به صورت سرپایی درمان و مرخص شدند.

مرکز اورژانس پیش بیمارستانی دانشگاه علوم پزشکی نیشابور با ۳۳ پایگاه عملیاتی شامل ۱۱ شهری، ۱۸ پایگاه جاده‌ای و یک پایگاه امداد هوایی، یک دستگاه اتوبوس آمبولانس، ۳ پایگاه موتورلانس و مرکز ارتباطات و فرماندهی عملیات با تحت پوشش داشتن ۳ شهرستان در حوزه دانشگاه علوم پزشکی نیشابور به صورت شبانه روزی و رایگان در حال ارائه خدمات فوریت‌های پزشکی به مردم شریف نیشابور و زائران بارگاه ملکوتی امام رضا (ع) است.

سه تن مواد غذایی فاسد در نیشابور معدوم شد

دوشنبه، ۲۹ اسفند ۱۴۰۱– ساعت ۱۳:۰۱



مشهد– ایرنا– مدیر گروه سلامت محیط و کار دانشگاه علوم پزشکی مشهد: سه تن مواد غذایی فاسد، غیر بهداشتی و تاریخ مصرف گذشته از مراکز تولید، عرضه و توزیع یی در مناطق زیر پوشش این دانشگاه در قالب طرح سلامت نوروزی کشف و معدوم شد.

ابوالفضل آهی روز دوشنبه در گفت و گو با خبرنگار ایرنا افزود: طرح بسیج سلامت نوروزی در دانشگاه علوم پزشکی مشهد از ۲۴ اسفند ۱۴۰۱ آغاز شده و تا ۱۴ فروردین ماه سال ۱۴۰۲ ادامه خواهد داشت که در قالب این برنامه تشدید نظارت‌های بهداشتی و کنترل عوامل محیطی به منظور پیشگیری و کنترل بیماری‌های منتقله از آب و غذا در تعطیلات نوروز انجام می‌شود.

وی ادامه داد: در راستای اجرای این طرح روز گذشته هزار و ۳۶۴ مورد بازدید توسط ۳۵ گروه بازرسی با حضور ۴۰ کارشناس بهداشت محیط از مناطق زیر پوشش دانشگاه علوم پزشکی نیشابور انجام شد.

مدیر گروه سلامت محیط و کار معاونت بهداشت نیشابور گفت: در این بازدیدها ۴۶ متخلف از قوانین بهداشتی به مراجع قضایی معرفی و پنج واحد صنفی متخلف پلمب شدند.

آهی افزود: کنترل مسائل ایمنی در پمپ بنزین‌ها، پاساژها، بانک‌ها و پایانه‌های مسافربری به ویژه در خصوص نحوه رعایت پروتکل‌های بهداشتی از دیگر فعالیت‌های طرح سلامت نوروزی به شمار می رود و از مردم تقاضا داریم در صورت مشاهده تخلفات بهداشتی مراتب را با شماره ۱۹۰ در میان بگذارند.

شهرستان ۴۰۰ هزار نفری نیشابور در جغرافیای مرکزی خراسان رضوی و در ۱۲۷ کیلومتری غرب مشهد قرار دارد.

چند سایت دیگر:

معدوم سازی سه تن مواد غذایی فاسد در خراسان رضوی

دوشنبه، ۲۹ اسفند ۱۴۰۱– ساعت ۱۲:۲۰

مدیر گروه بهبود تغذیه جامعه معاونت بهداشت نیشابور گفت:

افتتاح اولین پایگاه تغذیه سالم (غذای گرم) درمدرسه شاهد بقراط نیشابور

یکشنبه، ۷ اسفند ۱۴۰۱– ساعت ۰۰:۱۰

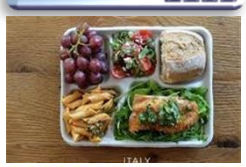

نیشابور (پانا) – مدیرگروه بهبود تغذیه جامعه معاونت بهداشت دانشگاه علوم پزشکی نیشابور از برگزاری مراسم افتتاحیه پایگاه تغذیه سالم (غذای گرم) در مدرسه شاهد بقراط خبر داد.

لیلا شوروزی، توزیع غذاهای گرم سالم مانند عدسی، آش، کوکو و... را به جای محصولات بسته بندی شیرین مانند کیک، کلوچه و... از اهداف اجرای این طرح برشمرد و خاطرنشان کرد: مسئله اضافه وزن و چاقی یکی از مهم ترین عوامل خطر بیماری های غیرواگیر است و باتوجه به اهمیت پیشگیری از بیماری های غیرواگیر در جامعه باید از سنین کودکی و نوجوانی برای مبارزه با آن برنامه ریزی کرد بنابراین توزیع غذای سالم در پایگاه تغذیه مدارس می تواند نقش موثری در پیشگیری از بیماری های غیرواگیر مانند دیابت، سرطان هاو...داشته باشد.

وی تایید مکان توسط همکاران بهداشت محیط را لازمه فعالیت این پایگاهها دانست و افزود: «در این پایگاه ها با نظارت مستمرکارشناسان بهداشت محیط، پخت و توزیع غذای گرم جهت دانش آموزان صورت می گیرد.»

مدیرگروه بهبود تغذیه جامعه معاونت بهداشت افزود: «دراین مراسم بازدیدکارشناسان گروه بهبود تغذیه معاونت بهداشت (سارا قاراچشمه و علی اثنی عشری) از پایگاه تغذیه سالم و اعلام نکات قابل توجه در تهیه و طبخ مواد غذایی سالم بر اساس دستورعمل وزارت بهداشت، و بازدید از نمایشگاه های موجود در مدرسه شاهد بقراط انجام گرفت».

بنا بر این گزارش برگزاری نمایشگاه نقاشی با موضوع تغذیه سالم و جشنواره غذا (با محوریت طبخ غذای سالم عدسی،کوکو و آش) که با مشارکت دانش آموزان مدرسه برگزار شده بود از برنامه های جنبی این مراسم بود.

چند سایت دیگر:

اولین پایگاه تغذیه سالم (غذای گرم) در مدرسه شاهد بقراط نیشابور گشایش یافت

خبرگزاری صداوسیما

شنبه، ۱۶ اسفند ۱۴۰۱– ساعت ۱۷:۲۸

ترخیص تمام دانش‌آموزان بدحال نیشابوری از بیمارستان

خبرگزاری پانا PANA

دوشنبه، ۱۵ اسفند ۱۴۰۱– ساعت ۱۵:۰۲



نیشابور (پانا) – سرپرست اورژانس پیش بیمارستانی نیشابور اعلام کرد تمامی دانش‌آموزان بدحال نیشابوری پس از درمان کامل، از بیمارستان مرخص شدند.

محمد شوروزی گفت:«طی تماسی با مرکز ارتباطات اورژانس ۱۱۵ مبنی بر بدحال شدن دانش آموزان در مدرسه دخترانه بقراط نیشابور، سریعاً ۴ دستگاه آمبولانس شهری، دو دستگاه موتورلانس و یک دستگاه اتوبوس آمبولانس به صحنه حادثه اعزام شدند».

شوروزی افزود:«تمام ۳۷ مصدوم حادثه که دارای علائمی از قبیل؛ دل درد، سردرد، سرگیجه، تهوع و استفراغ بودند، توسط آمبولانس های مذکور به بیمارستان حکیم منتقل شدند».

وی تصریح کرد: مردم شریف نیشابور نگران نباشند زیرا حال همه مصدومین مساعد است و عارضه خطرناکی مشاهده نشده است و همه دانش آموزان پس از درمان کامل از بیمارستان ترخیص شده اند».

چند سایت دیگر:

ترخیص تمام دانش آموزان بدحال نیشابوری از بیمارستان

خبرگزاری صداوسیما

دوشنبه، ۱۵ اسفند ۱۴۰۱– ساعت ۰۸:۴۵

مدارس دخترانه به دلیل حساسیت ، بیشتر مورد هدف قرار گرفته

خبرگزاری پانا PANA

دوشنبه، ۱۵ اسفند ۱۴۰۱– ساعت ۱۶:۴۱



نیشابور (پانا) – ریاست دانشکده علوم پزشکی نیشابور گفت،جنگ های امروز با گذشته تفاوت پیدا کرده و در واقع امروز با جنگ ندیده ها روبرو هستیم،دانش آموزان از بطری های آب شخصی استفاده کنند، ماسک بزنند و حتی الامکان از بوفه های مدارس خرید نکنند.

مجید درودی، ریاست دانشکده علوم پزشکی نیشابور با گرامی داشت اعیاد شعبانیه، گفت: همواره هجمه ها و ترفندهای دشمن به سمت آموزش و پرورش و آموزش عالی بوده و به نظر بنده این اتفاقات در ادامه ترفندهای اخیر دشمن می باشد.

درودی افزود: متاسفانه مدارس دخترانه به دلیل حساسیت بیشتر مورد هدف قرار گرفته و سرایداران می توانند در این پیشگیری کمک به سزایی داشته باشند.

وی ادامه داد: جنگ های امروز با گذشته تفاوت پیدا کرده و در واقع امروز با جنگ ندیده ها روبرو هستیم.

ما باید به عنوان دو نهاد متولی که با بیشترین حجم مردمان شهر روبرو هستیم، آمادگی لازم را داشته باشیم و به صورت شبانه روزی کنترل های لازم را انجام دهیم.

رییس دانشکده علوم پزشکی نیشابور خاطر نشان کرد: دانش آموزان از بطری های آب شخصی استفاده کنند، ماسک بزنند و حتی الامکان از بوفه های مدارس خرید نکنند.

این مقام مسئول اظهار کرد: متاسفانه دشمنان از ترکیبات مختلف سمی استفاده می کنند که بازخوردها و آسیب های مختلف را به دنبال دارد و این مساله کار کنترل را دشوارتر می کند.

از ظرفیت هلال احمر، نیروی انتظامی و بسیج باید استفاده شود و اطراف مدارس باید دائما تحت کنترل قرار گیرد.

حراست از منافذ، ورودی ها، خروجی ها، شلوغی های احتمالی خارج از مدرسه، مغازه های بیرون آموزشگاه، آگاه سازی والدین و استفاده از ظروف شخصی می تواند در این پیشگیری کمک به سزایی داشته باشد.

معاون بهداشت دانشگاه علوم پزشکی نیشابور:

تعداد مصدومان چهارشنبه‌سوری از ۱۲ نفر به ۲۲ نفر افزایش پیدا کرد

چهارشنبه، ۲۴ اسفند ۱۴۰۱– ساعت ۱۳:۴۲



نیشابور (پانا) – معاون بهداشت دانشگاه علوم پزشکی نیشابور به افزایش تعداد مصدومان چهارشنبه‌سوری نسبت به سال گذشته و آغاز پیک هشتم کرونا اشاره کرد.

هادی حسین زاده در نشست خبری با خبرنگاران در محل سالن شهدای مدافع حرم به اهمیت نقش روابط عمومی و ارتباط منظم با خبرنگاران پرداخت و گفت: متاسفانه امسال با افزایش ۸۳ درصدی مصدومان چهارشنبه سوری مواجه شدیم و تعداد مصدومان از ۱۲ نفر به ۲۲ نفر افزایش پیدا کرد که تمامی مصدومان درمان و ترخیص شده اند.

وی افزود: پیک هشتم کرونا از ابتدای اسفند ماه آغاز شده و متاسفانه با شش نفر فوتی نیز همراه بوده است.

بر این اساس با توجه به فرا رسیدن تعطیلات نوروز و تجمع مردم برای خرید و پیش بینی حوادث رانندگی، دانشگاه علوم پزشکی نیشابور در آماده باش کامل است.

معاون بهداشت دانشگاه علوم پزشکی نیشابور از ضرورت تزریق واکسن یادآور خبر داد و خاطرنشان کرد: ۸۳ درصد فوت شدگان بیش از ۱۰ ماه از تزریق آخرین واکسنشان گذشته است که این امر نیاز تزریق واکسن دز یادآور را بیشتر می کند.

این مقام مسئول خاطرنشان کرد: طرح تشدید نوروزی در دانشگاه علوم پزشکی از ۲۴ اسفند تا ۱۵ فروردین با فعالیت ۴۰ بازرس آغاز می شود و اکیپ های بازرسی به صورت صبح و بعدازظهر نظارت خود را انجام می دهند.

وی تاکید کرد: مردم مواد غذایی خود را از دستفروشان تهیه نکنند، بسته بندی مواد غذایی باید کاملا پلمپ بوده و دارای کد بهداشتی و شناسه نظارت باشد.

اهدای هزار مترمربع زمین به دانشگاه علوم پزشکی نیشابور

دوشنبه، ۱ اسفند ۱۴۰۱– ساعت ۰۸:۳۸



خبرگزاری صدا و سیما– خیّر نیک اندیش سلامت، زمینی به مساحت یک هزار مترمربع به دانشگاه علوم پزشکی نیشابور اهدا کرد.

به گزارش خبرگزاری صداوسیما مرکز خراسان رضوی، رییس دانشگاه علوم پزشکی نیشابور گفت: پس از اعلام آمادگی خیّر محترم «آقای زروندی» برای اهدای زمینی به ارزش ۲۰ میلیارد ریال، از زمین وی در روستای ماوی شهرستان نیشابور بازدید به عمل آمد.

دکتر مجید درّودی ابراز امیدواری کرد با حضور خیرین و مردم منطقه و احداث خانه‌های سلامت، بتوان سطح خدمات حوزه سلامت به مردم منطقه را ارتقا داد.

وی تصریح کرد: با اهدای این زمین هزار متری، بزودی امور مربوط به انتقال سند و کارهای حقوقی مربوطه انجام و بلافاصله با تامین اعتبار دولتی و نیز مساعدت و مشارکت سایر خیرین، عملیات عمرانی ساختمان مربوطه، اجرا می‌شود.

فعالیت اسنپ دارو تخلف است

پنجشنبه، ۴ اسفند ۱۴۰۱– ساعت ۰۹:۱۶



خبرگزاری صدا و سیما– معاون غذا و دارو دانشگاه علوم پزشکی نیشابور گفت: فروش دارو از طریق فضای مجازی، شبکه‌های اجتماعی و حتی پیک‌های دارو رسان تخلف و غیرقانونی است.

به گزارش خبرگزاری صداوسیما مرکز خراسان رضوی، دکتر مجید خجسته پور افزود: فروش دارو، زمانی قابل اطمینان است که از داروخانه تهیه شده و برچسب اصالت سامانه تی تک را داشته باشد.

وی متذکر شد: اسنپ دارو به هیچ وجه مورد قبول نیست و دارو باید از مسیر سلامت به دست مصرف کننده برسد. این مسئول با اشاره به اینکه براساس بخشنامه، عرضه دارو و حتی فرآورده‌های گیاهی از داروخانه، راهی مطمئن برای حفظ سلامتی مردم است، عملکرد اسنپ دارو را غیرشفاف و تخلف دانست و گفت: این موضوع به مراجع قضائی و نظارتی اعلام شده است.

به گفته خجسته پور، براساس قانون، دارو باید از مجاری سلامت بدست مردم برسد و تهیه دارو باید ازطریق مسئول فنی داروخانه‌ها انجام شود .

چند سایت دیگر:

فعالیت اسنپ دارو تخلف است

پنجشنبه، ۴ اسفند ۱۴۰۱– ساعت ۱۰:۵۶

با تلاش کار درمان شهر چکنه نیشابور

نجات جان نوجوان ۱۳ساله نیشابوری از مرگ حتمی

پنجشنبه، ۴ اسفند ۱۴۰۱– ساعت ۱۳:۳۴



خبرگزاری صدا و سیما– پسر نوجوان ۱۳ ساله‌ای با تلاش کارکنان حوزه سلامت مرکز خدمات جامع سلامت شبانه روزی شهر چکنه بخش سرولایت نیشابور، از مرگ حتمی نجات یافت.

به گزارش خبرگزاری صداوسیما مرکز خراسان رضوی، معاون بهداشت دانشگاه علوم پزشکی نیشابور گفت: روز چهارشنبه سوم اسفند ماه، این بیمار با مشکل قطع تنفس و ضربان قلب بسیار پایین به علت مسمومیت در اثر مصرف دارویی خاص، توسط والدین به مرکز خدمات جامع سلامت چکنه منتقل شد.

دکتر هادی حسین زاده افزود: در ادامه به سرعت اقدامات لازم توسط پزشک و پرستار شیفت انجام شد و بیمار بلافاصله تحت پایش و ارزیابی علائم حیاتی قرار گرفت.

وی ادامه داد: پس از انجام اقدامات درمانی (کنترل راه هوایی، انجام اکسیژن تراپی، اقدامات دارویی و ...) ضربان قلب بیمار و اکسیژن خون به محدوده طبیعی برگشت و پس از پایدار و ثابت شدن علایم حیاتی، بیمار برای اقدامات درمانی پیشرفته‌تر تحویل همکاران کشیک در پایگاه ۱۱۵محدوده شد.

دکتر حسین زاده ضمن تشکر از پرسنل مرکز خدمات جامع سلامت شهر چکنه بخش سرولایت نیشابور و سایر مراکز، اعلام کرد: طبق گزارش همکاران ۱۱۵، بیمار با وضعیت مطلوب به بخش اورژانس بیمارستان موسی بن جعفر (ع) قوچان تحویل شده است و در حال حاضرتحت نظر قرار دارد.

چند سایت دیگر:

نجات جان نوجوان ۱۳ساله نیشابوری از مرگ حتمی

پنجشنبه، ۴ اسفند ۱۴۰۱– ساعت ۱۴:۵۲

خبرهای کوتاه از شهرستانهای خراسان رضوی / ۴ اسفند ماه ۱۴۰۱

افزایش دامنه فعالیت آزمایشگاه غذا و دارو نیشابور در سامانه لیمز

پنجشنبه، ۴ اسفند ۱۴۰۱– ساعت ۱۸:۱۵

خبرگزاری صدا و سیما– معاون غذا و دارو دانشگاه علوم پزشکی نیشابور گفت: کنترل سلامت مواد غذایی، آشامیدنی، فرآورده های طبیعی، سنتی، دارو و مکمل های غذایی یکی از مهم ترین برنامه های وزارت بهداشت و معاونت های غذا و دارو جهت ارتقا سلامت و تضمین کیفیت فرآورده های سلامت محور است.

معاون غذا و دارو دانشگاه علوم پزشکی نیشابور گفت: کنترل سلامت مواد غذایی، آشامیدنی، فرآورده های طبیعی، سنتی، دارو و مکمل های غذایی یکی از مهم ترین برنامه های وزارت بهداشت و معاونت های غذا و دارو جهت ارتقا سلامت و تضمین کیفیت فرآورده های سلامت محور است.

دکتر مجید خجسته پور افزود: در بازدید اخیر بازرسین سازمان بهداشت جهانی و کارشناسان قطب از آزمایشگاه غذا و داروی نیشابور و بررسی دانش، مهارت، امکانات فنی و عملکرد و با تلاش و پیگیری همکاران شاغل در این آزمایشگاه مجوز افزایش دامنه فعالیت آزمایشگاه غذا و دارو در سامانه کشوری آزمایشگاه صادرشد.

آزمایشگاه غذا و داروی نیشابور در حال حاضر با دامنه آزمون های عمومی، شیمیایی و میکروبی در زمینه (فرآورده های لبنی، گوشتی غلات، کنسرو و مواد آرایشی و بهداشتی) فعالیت میکند.

به همت خیّرین

اهدای تجهیزات پزشکی به مراکز خدمات جامع سلامت روستایی نیشابور

شنبه، ۶ اسفند ۱۴۰۱– ساعت ۱۰:۲۶



خبرگزاری صدا و سیما– خیّرین نیشابوری مقادیری تجهیزات پزشکی و آزمایشگاهی به دو مرکز خدمات جامع سلامت روستایی این شهرستان اهدا کردند.

به گزارش خبرگزاری صداوسیما مرکز خراسان رضوی، دکترحسین زاده معاون بهداشت دانشگاه علوم پزشکی نیشابور گفت: خیرّین سلامت «خانم مرضیه دهنوی» و «آقای مهدی یوسفی»، یک دستگاه لیپیدپرو با نوارهای تشخیصی (دستگاه اندازه گیری قند و چربی) و یک دستگاه لیبل زن به ارزش حدودا ۲۵۰ میلیون ریال را به ترتیب به مراکز خدمات جامع سلامت روستاهای دهنوخالصه و ریگی اهدا کردند.

کارشناس مسئول امور آزمایشگاه‌های معاونت بهداشت دانشگاه علوم پزشکی نیشابور هم گفت: فرآیند جذب خیّر و آگاهی رسانی در این دو مورد، توسط یکی از همکاران صورت گرفت که با توجه به کارآیی این تجهیزات، تامین آن‌ها برای مردم مناطق یاد شده، بسیار مفید است.

هلیا مقصودی، سنجش قند و چربی خون را از امکانات این دستگاه‌ها برشمرد و افزود: با توجه به کمبود اعتبارات دولتی، در صورتی که سایر خیّرین سلامت تمایل به خرید و اهدای این دستگاه برای استفاده در مرکز خدمات جامع سلامت منطقه‌ای را دارند، با گروه امور آزمایشگاه‌ها و یا گروه پیشگیری از بیماری‌های غیرواگیر در معاونت بهداشت با شماره تلفن ۰۵۱۴۱۴۲۶۱۵۰ و یا ۰۵۱۴۱۴۲۶۱۵۹ تماس بگیرند.

اخبار کوتاه خراسان رضوی / ۹ اسفند ۱۴۰۱

سه شنبه، ۹ اسفند ۱۴۰۱– ساعت ۱۲:۲۷



خبرگزاری صدا و سیما– اولین کارگروه رسانه قرارگاه جوانی جمعیت با حضور مدیران شهرداری، اعضای شورای اسلامی شهر و مدیران دانشگاه علوم پزشکی نیشابور برگزار شد.

برگزاری اولین کارگروه رسانه قرارگاه جوانی جمعیت در نیشابور

اولین کارگروه رسانه قرارگاه جوانی جمعیت با حضور مدیران شهرداری، اعضای شورای اسلامی شهر و مدیران دانشگاه علوم پزشکی نیشابور برگزار شد.

مدیر روابط عمومی دانشگاه علوم پزشکی نیشابور گفت: موضوع جوانی جمعیت به عنوان مهم‌ترین هدف همه سازمان‌ها در حوزه اجتماعی تعیین و اعلام شده است و برای تبیین و تبلیغ این موضوع باید از مشارکت و هم افزایی سازمان ها، ادارات و سازمان‌های مردم نهاداستفاده کنیم.

مصطفی افشارنیک با تاکید به استفاده از سوژه‌های عینی برای فرهنگ سازی در موضوع افزایش و جوانی جمعیت، خاطرنشان کرد: خانواده‌های پرجمعیت، خانواده‌های دارای فرزندان چندقلو، زوجینی که بعد از سال‌ها انتظار و با درمان‌های نوین موفق به فرزندآوری شده‌اند و ... سوژه‌هایی جذاب برای تبلیغ موضوع فرزندآوری است.

وی همچنین بر لزوم تشویق خیرین برای فعالیت در حوزه جوانی جمعیت و حمایت از زوجین کم‌بضاعت و معرفی مراکزی مانند نفس و پزشکان خیّر حوزه زنان و زایمان به شهروندان تاکید کرد و افزود: با توجه به درپیش بودن نوروز و تردد مسافران و زائران، اولین جلسه با تاکید بر تبلیغات محیطی و المان شهری مرتبط با جوانی جمعیت برگزار شد .

چند خبر کوتاه از شهرستان نیشابور

پنجشنبه، ۱۱ اسفند ۱۴۰۱– ساعت ۲۰:۳۵



خبرگزاری صدا و سیما– معاون بهداشت دانشگاه علوم پزشکی نیشابور گفت: در نشستی پزشکان شاغل در مراکز خدمات جامع سلامت نیشابور با نظام ارجاع الکترونیک به طور کامل آشنا شدند.

به گزارش خبرگزاری صدا و سیما، مرکز خراسان رضوی، هادی حسین زاه افزود: بررسی عملکرد مراکز و شبکه‌ها در اجرای کامل سیستم ارجا ع الکترونیک تا اسفند ماه، بررسی مشکلات و موانع موجود در ارجاع الکترونیک بیماران و پاسخ به سوالات توسط مدیران معاونت بهداشت از محورهای مهم این نشست آموزشی بود.

در پایان این نشست یک نمونه ارجاع از طریق سامانه سیب برای بازآموزی و گفتگو در مورد خطاهای احتمالی در روند کار، به صورت آنلاین انجام شد.

اخبار کوتاه خراسان رضوی/۱۲ اسفندماه ۱۴۰۱

برگزاری کمیته سلامت شهری در معاونت بهداشت دانشگاه علوم پزشکی نیشابور

جمعه، ۱۲ اسفند ۱۴۰۱– ساعت ۱۲:۱۳

خبرگزاری صدا و سیما– معاون بهداشت دانشگاه علوم پزشکی نیشابور با اشاره به اهمیت تعامل و مشارکت اجتماعی با شرکای سلامت، نیل به اهداف حوزه سلامت را در گرو همکاری همه جانبه همه سازمان‌ها و ادارات دانست و گفت: از تعامل و همکاری شهرداری و شورای اسلامی شهر در حوزه سلامت تشکر میکنم.

معاون بهداشت دانشگاه علوم پزشکی نیشابور با اشاره به اهمیت تعامل و مشارکت اجتماعی با شرکای سلامت، نیل به اهداف حوزه سلامت را در گرو همکاری همه جانبه همه سازمان‌ها و ادارات دانست و گفت: از تعامل و همکاری شهرداری و شورای اسلامی شهر در حوزه سلامت تشکر میکنم.

دکتر هادی حسین زاده خاطرنشان کرد: مشارکت مدیران شهری در موضوع جوانی جمعیت، سلامت سالمندی و بهداشت محیط موضوعاتی بود که در این کمیته مورد بحث و تبادل نظر قرار گرفت.

اخبار کوتاه خراسان رضوی / ۱۳ اسفند ۱۴۰۱

شنبه، ۱۳ اسفند ۱۴۰۱– ساعت ۱۲:۴۵

خبرگزاری صدا و سیما– انجام دو زایمان بدون درد به روش اسپاینال در بیمارستان حکیم نیشابور/ بررسی وضعیت تامین دارو برای ایام نوروز در نیشابور

انجام دو زایمان بدون درد به روش اسپاینال در بیمارستان حکیم نیشابور

سرپرست بیمارستان حکیم نیشابور گفت: در این روش با تزریق داروهای بی حسی، درد مداوم در بدن مادر کاهش یافته و این امکان را به مادر می‌دهد که در حالت هوشیاری کامل زایمان طبیعی کند.

دکتر سیدمحمد طاووسی افزود: از مزایای این روش می‌توان به کاهش استرس مادر، احساس خوشایندی بیشتر زایمان طبیعی، افزایش احساس رضایت از هم آغوشی با نوزاد، کاهش مشکلات روانی بعد از زایمان و ارتقای سلامت مادر و نوزاد اشاره کرد.

بررسی وضعیت تامین دارو برای ایام نوروز در نیشابور

معاونت غذا و دارو دانشگاه علوم پزشکی نیشابورگفت: در راستای بررسی وضعیت دارو و تجهیزات مورد استفاده در بیمارستان‌های تحت پوشش و پیش‌بینی تامین دارو در ایام نوروز ۱۴۰۲، جلسه‌ای با حضور معاون غذا و دارو، سرپرست معاونت توسعه، مدیر

بازرسی و ارزیابی عملکرد دانشگاه، رئیس بیمارستان حکیم، مدیر و کارشناسان نظارت بر دارو و فرآورده‌های بیولوژیک، مسئول تجهیزات پزشکی معاونت غذا و دارو، مسئولین دارویی و درآمدهای بیمارستان‌ها در معاونت غذا و دارو برگزار شد

دکتر مجید خجسته پور گفت: در این جلسه ضمن بحث و تبادل نظر، وضعیت موجودی و مصرف داروها، وضعیت بدهی و اعتبار دارو و دستورالعمل‌های جدید در راستای آمادگی برای ارائه خدمات در ایام نوروز و موج‌های احتمالی کرونا مورد بررسی قرار گرفت و راهکارهای ارتقاء خدمات توزیع دارو و تجهیزات پزشکی و انتظارات معاونت غذا و داروی دانشگاه مطرح شد.

بازدید معاون اورژانس کشور از اورژانس ۱۱۵ نیشابور

سه شنبه، ۱۶ اسفند ۱۴۰۱– ساعت ۱۶:۱۱



خبرگزاری صدا و سیما– معاون آموزش سازمان اورژانس کشور و تیم همراه از اورژانس ۱۱۵ نیشابور بازدید کردند.

به گزارش خبرگزاری صدا و سیما، مرکز خراسان رضوی، جانشین رییس مرکز مدیریت حوادث و فوریت های پزشکی دانشگاه علوم پزشکی نیشابور گفت: دکتر حسن نوری معاون آموزش همگانی، مهارتی و اعتبار بخشی و دبیر بورد فوریت های پزشکی سازمان اورژانس کشور و تیم همراه از مرکز مدیریت حوادث و فوریت های پزشکی نیشابور بازدید کردند.

دکتر حسینی افزود: این تیم امکانات دانشگاه از جمله کلاس ها، خوابگاه ها، پایگاه های عملیاتی آموزشی و بیمارستان ها را برای ادامه پذیرش دانشجوی کارشناسی پیوسته در رشته فوریت های پزشکی مورد بررسی قرار دادند.

وی تصریح کرد: این بازدید ها برای بررسی امکان ادامه فعالیت دانشگاه علوم پزشکی نیشابور در رشته کارشناسی فوریت های پزشکی صورت گرفت که بازدیدکنندگان از وضعیت کلی این مجموعه ابراز رضایت ضمنی کردند و امیدواریم در این خصوص، نظر مساعد و موافقی داشته باشند.

اجرای موفق طرح ملی پایش و ارزیابی فراورده های غذایی در نیشابور

سه شنبه، ۱۶ اسفند ۱۴۰۱– ساعت ۱۹:۱۰



خبرگزاری صدا و سیما– طرح ملی پایش و ارزیابی فراورده های غذایی در سطح عرضه در نیشابور با موفقیت انجام شد.

به گزارش خبرگزاری صدا و سیما، مرکز خراسان رضوی، مدیر نظارت بر مواد غذایی و آشامیدنی معاونت غذا و داروی دانشگاه علوم پزشکی نیشابور گفت: طرح ملی پایش و ارزیابی فراورده های غذایی در سطح عرضه حوزه تحت پوشش دانشگاه در سال جاری با موفقیت اجرا و نتایج تمامی آزمون ها با استاندارد ملی مطابقت داشت.

مریم کلاهدوز افزود: فرآورده های غذایی و آشامیدنی پس از تولید، بسته بندی و در جریان عرضه تا مصرف تحت تاثیر شرایط محیطی دستخوش تغییرات فیزیکی، شیمیایی و میکروبی می شوند و این تغییرات می تواند سلامت و ایمنی مصرف کننده را تهدید و به مخاطره اندازد، لذا در راستای تضمین سلامت و ایمنی فرآورده ها از زمان تولید تا مصرف باید علاوه بر کنترل فرآورده ها در سطح تولید، کنترل و نظارت در سطح عرضه نیز صورت گیرد.

وی ادامه داد: این دستورالعمل اجرایی برای تمامی فرآورده های غذایی و آشامیدنی که دارای مجوزهای بهداشتی از سازمان غذا و دارو و معاونت‌های غذا و دارو سراسر کشور می باشند کاربرد دارد که خوشبختانه در سال جاری این طرح با موفقیت اجرا و تمام نتایج آزمون با استاندارد ملی مطابقت داشت.

کلاهدوز اظهار کرد: در اداره نظارت بر مواد غذایی با تشکیل کمیته هماهنگی و برنامه ریزی طرح کشوری پایش و ارزیابی فراورده های غذایی PMS، در طول سال ۱۴۰۱ و طی فصول مختلف از ۳۲ قلم فرآورده های مشمول پایش و ارزیابی سطح

عرضه بیش از ۵۹ برند از محصولاتی که بیشترین سهم بازار را دارند، طبق برنامه توسط کارشناسان حوزه نظارت از سطح عرضه نمونه برداری انجام و پس از انجام آزمون های مورد نظر نتایج در سامانه آدیت نیز ثبت شد.

اخبار کوتاه از شهرهای خراسان رضوی ۱۷ اسفند ۱۴۰۱

چهارشنبه، ۱۷ اسفند ۱۴۰۱– ساعت ۱۳:۱۶



خبرگزاری صدا و سیما– بیش از ۱۸۰۰ کیلوگرم محصولات لبنی فاسد و کپک زده در نیشابور معدوم شد.

بیش از ۱۸۰۰ کیلوگرم محصولات لبنی فاسد و کپک زده در نیشابور معدوم شد

معاون غذا و داروی دانشگاه علوم پزشکی نیشابور گفت: در اجرای طرح پایش و نظارت مستمر بر کارگاه ها و کارخانه های این شهرستان، ۱۸۲۰ کیلوگرم محصولات لبنی فاسد در نیشابور کشف و معدوم شد.

مجید خجسته پور افزود: مواد غذایی کشف شده پس از شناسایی در بازدید کارشناسان اداره نظارت بر مواد غذایی و آشامیدنی از واحدهای تولیدی لبنی تحت پوشش، پس از ترکیب با مواد کلره، توسط واحد تولیدی به سازمان مدیریت پسماند تحویل و در محل.دفع زباله‌های شهرداری معدوم شد.

نابودسازی ۸۰۰ کیلوگرم مواد غذایی تاریخ گذشته در نیشابور

چهارشنبه، ۱۷ اسفند ۱۴۰۱– ساعت ۲۰:۴۲



خبرگزاری صدا و سیما– در اجرای طرح پایش و نظارت مستمر بر مراکز تهیه و توزیع مواد غذایی سطح شهرستان، بیش از ۸۰۰ کیلوگرم مواد غذایی تاریخ گذشته در نیشابور کشف و نابود شد.

به گزارش خبرگزاری صدا و سیما، مرکز خراسان رضوی، معاون بهداشت دانشگاه علوم پزشکی نیشابور گفت: مواد غذایی کشف شده در بازدید کارشناسان بهداشت محیط از واحدهای عرضه محصولات غذایی شناسایی و پس از بررسی و انجام مراحل قانونی به سازمان مدیریت پسماند تحویل داده و در محل دفع زباله های شهرداری معدوم شد.

دکتر هادی حسین زاده با تاکید بر اینکه یکی از مهم ترین عوامل مرتبط با سلامت جامعه مصرف مواد غذایی سالم است، اظهار داشت: با توجه به اهمیت و حساسیت کنترل مواد غذایی در سطح توزیع، کارشناسان بهداشت محیط با هدف تامین سلامت مصرف کنندگان، تمام مراحل تولید تا عرضه محصولات غذایی را با دقت رصد می کنند.

وی با اشاره به تشدید برخورد با متخلفان در ایام نوروز گفت: شهروندان در زمان تهیه محصولات بسته بندی شده، شرایط ۹ گانه شامل نام محصول، نام و آدرس کارخانه تولید کننده، شماره پروانه (ساخت یا کد بهداشتی)، سری ساخت، تاریخ تولید و انقضاء، وزن و شرایط نگهداری ترکیب و فرمول فرآورده را بررسی کنند و در صورت مشاهده هرگونه تخلف با سامانه تلفنی ۱۹۰ وزارت بهداشت تماس گرفته و موارد تخلف را اطلاع دهند.

چند سایت دیگر:

کشف ۸۰۰ کیلوگرم مواد غذایی تاریخ گذشته در نیشابور

چهارشنبه، ۱۷ اسفند ۱۴۰۱– ساعت ۲۰:۵۲

نابودسازی ۸۰۰ کیلوگرم مواد غذایی تاریخ گذشته در نیشابور

پنجشنبه، ۱۸ اسفند ۱۴۰۱– ساعت ۰۱:۱۶

اخبار کوتاه خراسان رضوی / ۱۸ اسفند ۱۴۰۱

پنجشنبه، ۱۸ اسفند ۱۴۰۱– ساعت ۱۳:۴۰

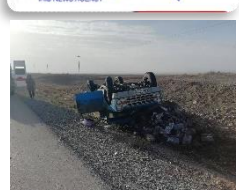

خبرگزاری صدا و سیما– امداد رسانی به مصدومان واژگونی نیسان در محور نیشابور

واژگونی نیسان در کیلومتر ۵۰ محور سبزوار به نیشابور، دو مصدوم برجای گذاشت .

جانشین سرپرست حوادث شهرستان‌های نیشابور، فیروزه و زبرخان گفت: با اعلام این حادثه به مرکز ارتباطات اورژانس ۱۱۵، فورا آمبولانس پایگاه مدافعین سلامت به محل اعزام شد.

سیدمحمد حسینی افزود: این حادثه دو مصدوم برجا گذاشته بود که پس از انجام اقدامات اولیه توسط کارشناسان اورژانس ۱۱۵ به صورت سرپایی، درمان شدند.

جمع آوری بیش از ۱۰۰ کیلوگرم شیرینی بدون مشخصات بهداشتی در نیشابور

دوشنبه، ۲۲ اسفند ۱۴۰۱– ساعت ۱۰:۵۷



خبرگزاری صدا و سیما– بیش از ۱۰۰کیلوگرم شیرینی بدون مشخصات بهداشتی در نیشابور کشف و جمع آوری شد.

به گزارش خبرگزاری صدا و سیما، مرکز خراسان رضوی، معاون بهداشت دانشگاه علوم پزشکی نیشابور گفت: این شیرینی‌ها در تعدادی از غرفه‌های فروش مواد غذایی نگهداری می‌شد که در بازدید کارشناسان بهداشت محیط کشف و جمع آوری شد.

دکتر هادی حسین زاده افزود: در این رابطه چند پرونده تشکیل شد و متهمان به مراجع قضایی معرفی شدند.

وی افزود: به منظور حفظ و ارتقای سلامت عمومی جامعه، شهروندان حتما مشخصات بهداشتی وتاریخ تولید وانقضای مواد غذایی را کنترل کنند.

تشدید نظارت نوروزی بر داروخانه‌های نیشابور

دوشنبه، ۲۲ اسفند ۱۴۰۱– ساعت ۱۱:۳۲



خبرگزاری صدا و سیما– طرح تشدید نظارت و بازرسی از داروخانه‌ها و بیمارستان‌های تحت پوشش دانشگاه علوم پزشکی نیشابور در آستانه نوروز در حال اجراست.

به گزارش خبرگزاری صدا و سیما، مرکز خراسان رضوی،معاون غذا و دارو دانشگاه علوم پزشکی نیشابور گفت: در روزهای پایانی سال و ایام نوروز ۱۴۰۲ تیم‌های بازرسی به صورت ویژه بر داروخانه‌ها نظارت خواهند داشت و مواردی از قبیل حضور فعال مسئول فنی، اصالت دارو، ثبت نسخ الکترونیکی، کمبودهای دارویی و نحوه ارائه خدمات به عموم مردم مورد بررسی قرار می‌گیرد.

دکتر مجید خجسته پور افزود: از ابتدای سال جاری تاکنون نیز بیش از ۸۰۰ بازدید توسط کارشناسان اداره نظارت بر دارو و فرآورده‌های بیولوژیک، تجهیزات و ملزومات پزشکی و اداره نظارت بر فرآورده‌های طبیعی، سنتی و مکمل از داروخانه‌های تحت پوشش این دانشگاه انجام شده است.

معاون غذا و دارو نیشابور گفت: از ابتدای سال ۱۴۰۱ تاکنون ببیش از هزار و ۸۰۰ تماس تلفنی درخصوص کمبودهای دارویی، اطلاعات دارویی و شکایت با سامانه ۱۹۰ برقرار شده که بیشترین تماس‌ها مربوط به کمبودهای دارویی و مشاوره‌ها دارویی بوده است.

شهروندان در ایام نوروز می‌توانند با شماره گیری ۱۹۰ در هرکجای کشور و برقراری ارتباط با مرکز اطلاع رسانی داروها و سموم، سوالات دارویی و شکایات خود را مطرح نمایند.

آماده باش پایگاه‌های اورژانس ۱۱۵ خراسان رضوی در شب چهارشنبه آخر سال

سه شنبه، ۲۳ اسفند ۱۴۰۱– ساعت ۱۱:۳۵



خبرگزاری صدا و سیما– همه پایگاه‌های اورژانس ۱۱۵ خراسان رضوی برای شب چهارشنبه آخر سال در آماده باش است.

به گزارش خبرگزاری صدا و سیما، مرکز خراسان رضوی، رئیس اورژانس پیش بیمارستانی و مدیریت حوادث دانشگاه علوم پزشکی مشهد گفت: مأموریت شب چهارشنبه سوری از عصر امروز آغاز می‌شود و تا ساعات اولیه بامداد فردا ادامه می‌یابد از این رو همه پایگاه‌های اورژانس ۱۱۵ خراسان رضوی آماده اجرای مأموریت ویژه این شب خاص هستند تا آمار حوادث این شب خاص به حداقل ممکن برسد.

دکتر علی یزدانی افزود: در این خصوص بیش از هزار نیروی اورژانس، ۲ دستگاه اتوبوس آمبولانس و ۱۸۳ دستگاه آمبولانس دانشگاه علوم پزشکی مشهد در آماده باش است افزون بر این با افزایش تعداد کارشناسان تماس‌های تلفنی سریعتر پاسخ داده می‌شود و آمادگی کامل در حوزه مدیریت بحران و مرکز پایش‌های مراقبت‌های درمانی برای مدیریت هرچه بهتر مصدومان احتمالی و انتقال بین بیمارستانی وجود دارد.

وی گفت: اورژانس ۱۱۵ از تجهیزات کامل پزشکی، امدادی و دارویی برخوردار است و مشکل خاصی در خصوص امکانات و تجهیزات وجود ندارد.

رئیس اورژانس پیش بیمارستانی و مدیریت حوادث دانشگاه علوم پزشکی مشهد افزود: برای پیشگیری از حوادث شب چهارشنبه سوری آموزش‌های لازم و همچنین آشنایی با کمک‌های اولیه در مدارس مشهد ارائه و افزون بر ارائه هشدارهای لازم به دانش‌آموزان و همچنین آموزش برخی از کمک‌های از ظرفیت رسانه‌های دیداری، شنیداری، نوشتاری، مکتوب و مجازی برای اطلاع‌رسانی لازم در خصوص پیشگیری از حوادث شب چهارشنبه آخر سال ارائه شده است.

دکتر علی یزدانی با اشاره به فعالیت ۲۶۸ پایگاه اورژانس ۱۱۵ در خراسان رضوی شامل ۱۳۶ پایگاه شهری و ۱۳۲ پایگاه جاده‌ای افزود: همچنین در حوزه تحت پوشش دانشگاه علوم پزشکی مشهد ۱۶۴ پایگاه اورژانس فعال است که ۹۹ پایگاه آن شهری و ۶۵ پایگاه دیگر هم جاده‌ای است.

وی گفت: در شهر مشهد ۷۸ پایگاه اورژانس ۱۱۵ شامل ۶۹ شهری و ۹ جاده‌ای داریم و این آمار در دیگر شهرهای تابعه دانشگاه علوم پزشکی مشهد ۸۶ مورد شامل ۳۰ پایگاه شهری و ۵۶ پایگاه جاده‌ای است.

رئیس اورژانس پیش بیمارستانی دانشگاه علوم پزشکی مشهد افزود: همچنین درشهرهای سبزوار، نیشابور، گناباد، تربت حیدریه و تربت جام هم ۱۰۴ پایگاه اورژانس ۱۱۵ فعال شده است.

آمادگی اورژانس بیمارستان‌ها برای مأموریت شب چهارشنبه پایان سال

مدیر گروه طب اورژانس دانشگاه علوم پزشکی مشهد گفت: بخش‌های اورژانس همه بیمارستان‌ها برای پذیرش مصدومان احتمالی حوادث شب چهارشنبه آخر سال آمادگی کامل دارند و در این شب از ظرفیت متخصصان و دستیاران طب اورژانس در همه بخش‌های اورژانس بیمارستان‌ها استفاده خواهد شد.

دکتر احسان بلوردی با بیان اینکه در شب چهارشنبه آخر سال اتاق عمل‌ها و بانک خون فعال است، افزود: تعداد متخصصان و دستیاران گروه طب اورژانس افزایش یافته است و در کنار آن از رشته‌های سوختگی، ارتوپدی، جراحی عمومی و چشم پزشکی حضور هم دارند.

وی تاکید کرد: پرت کردن ترقه در داخل ماشین بسیار خطرناک است و کسانی که در این جشن‌ها حضور دارند حال رانندگان و سرنشینان خودروها و همچنین بیماران و گروه‌های خاص جامعه از جمله سالمندان، بیماران قلبی و مادران باردار را رعایت کنند تا با بی‌احتیاطی و انجام کار نادرست مشکلی برای خانواده‌ها ایجاد نشود.

مدیر گروه طب اورژانس دانشگاه علوم پزشکی مشهد گفت: ساخت مواد منفجره دست ساز، کاری بسیار خطرناک است و با افزایش و کاهش دما احتمال منفجر شدن آن وجود دارد، که حتی منجر به نابینایی و قطع عضو شده است.

آغاز طرح نظارت های بهداشتی نوروزی در نیشابور

چهارشنبه، ۲۴ اسفند ۱۴۰۱– ساعت ۱۷:۴۸



خبرگزاری صدا و سیما– در آستانه سال جدید، طرح نظارت‌های بهداشتی نوروزی در شهرستان نیشابور آغاز شد.

به گزارش خبرگزاری صداوسیما، مرکز خراسان رضوی، معاون بهداشت دانشگاه علوم پزشکی نیشابور گفت: نظارت های بهداشتی نوروزی از امروز ۲۴ اسفند آغاز شد و تا ۱۵ فروردین ۱۴۰۲ ادامه دارد.

دکتر هادی حسین زاده افزود: بازرسان بهداشت محیط این دانشگاه در قالب هفت گروه، بازرسی کامل از صنوف را انجام می دهند.

وی ادامه داد: این بازرسی ها در دو شیفت صبح و بعد از ظهر از اماکن تهیه و عرضه مواد غذایی، رستوران ها، اماکن پذیرایی سرراهی و اماکن اقامتی خواهد بود.

وی خاطرنشان کرد: شهروندان و مسافران نوروزی می توانند هر گونه تخلف و یا شکایت از این اماکن را با سامانه ۱۹۰ در میان گذاشته تا در سریع ترین زمان به این شکایت ها رسیدگی شود.

کشف بیش از ۹ هزار عدد قرص غیرمجاز در نیشابور

چهارشنبه، ۲۴ اسفند ۱۴۰۱– ساعت ۱۹:۵۴



خبرگزاری صدا و سیما – ۹ هزار و ۱۱۲ عدد انواع قرص غیرمجاز در شهرستان نیشابور کشف شد.

به گزارش خبرگزاری صداوسیما، مرکز خراسان رضوی، جانشین فرمانده انتظامی شهرستان نیشابور گفت: در پی کسب خبری مبنی بر فعالیت فردی سودجو در زمینه خرید و فروش قرص های غیر مجاز بررسی موضوع در دستور کار پلیس مبارزه با مواد مخدر قرار گرفت.

سرهنگ سید علی اصغر حسینی مجد افزود: ماموران دایره عملیات ویژه پلیس مبارزه با مواد مخدر پس از بررسی های لازم و اطمینان از صحت موضوع با هماهنگی های قضایی به آدرس مربوطه عزیمت و در بازرسی از این واحد صنفی متخلف تعداد ۹ هزار و ۱۱۲ عدد انواع قرص های غیر مجاز به همراه دیگر اقلام ممنوعه کشف و ضبط شد.

سرهنگ حسینی با اشاره به دستگیری دو نفر متهم و پلمپ واحد صنفی متخلف و هم چنین یک انبار در این زمینه، تصریح کرد: متهمان پس از تشکیل پرونده مقدماتی برای سیر مراحل قانونی تحویل مراجع قضائی شد.

وی ادامه داد: در دو عملیات دیگر توسط ماموران پلیس امنیت عمومی و کلانتری ۱۴ رحمت از یک دستگاه خودرو پژو تعداد ۴ هزار و ۵۰۰ عدد و از ۲ واحد صنفی دیگر تعداد ۳ هزار و ۱۳۲ عدد انواع مواد محترقه غیر مجاز کشف شد که در این رابطه یک دستگاه خودرو توقیف شد و ضمن پلمپ واحد های صنفی متخلف ۳ متهم دستگیر شده پس از تشکیل پرونده برای سیر مراحل قانونی به مرجع قضایی معرفی شدند.

چند سایت دیگر:

کشف بیش از ۹ هزار عدد قرص غیرمجاز در نیشابور

چهارشنبه، ۲۴ اسفند ۱۴۰۱– ساعت ۲۱:۵۹

افزایش آمار کرونا در شهرستان نیشابور

چهارشنبه، ۲۴ اسفند ۱۴۰۱– ساعت ۲۰:۲۶



خبرگزاری صدا و سیما – سرپرست دانشگاه علوم پزشکی نیشابور درباره افزایش ۷۵ درصدی تعداد مبتلایان به کرونا در این شهرستان هشدار داد.

به گزارش خبرگزاری صداوسیما، مرکز خراسان رضوی، سرپرست دانشگاه علوم پزشکی نیشابور گفت: آمارهای کرونا در اسفند نشان دهنده افزایش ۷۵ درصدی تعداد بستری و فوتی های ناشی از این بیماری در منطقه تحت پوشش این دانشگاه نسبت به بهمن ماه است به شکلی که در تاریخ بیست و چهارم اسفند، ۲۴ نفر در بیمارستان های نیشابور بر اثر کرونا بستری هستند که حال دو نفر از آنها وخیم است و ۶ نفر از همشهریان در اسفند ماه به علت ابتلا به کرونا جان خود را ازدست داده اند.دکتر مجید درودی با اشاره به اهمیت تزریق دوز یادآور واکسن کرونا افزود: همه انواع واکسن های موجود در مراکز واکسیناسیون قابلیت استفاده به عنوان نوبت یادآور را دارند، بنابراین به همه افرادی که بیش از ۶ ماه از نوبت قبلی شان گذشته است توصیه می کنیم یک نوبت واکسن دریافت کنند.

وی اظهار داشت: دریافت یک نوبت یادآور از هر نوع واکسن، مهمتر از دریافت نوع خاصی از واکسن است.

دکتر درودی با اشاره به کاهش قابل توجه درصد رعایت دستورالعمل های بهداشتی در جامعه، از همه مردم درخواست کرد: در دید و بازدیدهای نوروزی و مراسم مشابه، حتما از ماسک استفاده کنند.

سرپرست دانشگاه علوم پزشکی نیشابور اضافه کرد: هیچ کمبودی در خصوص واکسن نداریم و همشهریان می توانند برای دریافت واکسن در ساعت های اداری به مراکز بهداشتی مراجعه کنند، همچنین افراد کم توان نیز می توانند برای تزریق واکسن در منزل با شماره ۰۹۲۱۰۴۶۱۱۶۲ در ساعات اداری تماس حاصل نمایند.

تامین ۶۰۰ میلیارد ریال تجهیزات برای بیمارستان‌های نیشابور

پنجشنبه، ۲۵ اسفند ۱۴۰۱– ساعت ۱۷:۲۷



خبرگزاری صدا و سیما– ۶۰۰ میلیارد ریال تجهیزات پزشکی برای بیمارستان‌های نیشابور تامین شد.

به گزارش خبرگزاری صداوسیما مرکز خراسان رضوی، معاون درمان دانشگاه علوم پزشکی گفت: امسال تجهیزات و ملزومات پزشکی موردنیاز به ارزش حدود ۶۰۰ میلیارد ریال، تأمین و در بیمارستان‌های تحت پوشش به کارگیری شده است.

دکتر محمد توحیدی افزود: با استقرار این دستگاه‌ها و افزایش ظرفیت تجهیزات تخصصی پزشکی، دانشگاه علوم پزشکی نیشابور خدمات گسترده تری را در بخش‌های تصویربرداری، قلب و عروق، مغز و اعصاب، زنان و نوزادان و گوارش به شهروندان ارائه خواهد کرد.

وی خاطرنشان کرد: تجهیزات جذب شده دارای جدیدترین تکنولوژی‌های روز پزشکی بوده که با مساعدت‌های معاونت درمان وزارت بهداشت، از محل هیات امنای صرفه جویی ارزی، تأمین و حدود چهار میلیارد ریال آن هم توسط خیرین سلامت فراهم شده است.

دکتر توحیدی این اقلام و تجهیزات پزشکی را "دستگاه‌های رادیولوژی دیجیتال، ماموگرافی دیجیتال، دستگاه‌های سونوگرافی و اکوکاردیوگرافی، دستگاه‌های ویدئوآندوسکوپ و تست ورزش، تجهیزات تخصصی بخش مراقبت‌های ویژه نوزادان (NICU) و وسایل اتاق‌های عمل جدیدالاحداث بیمارستان ۲۲ بهمن"، برشمرد.

به گفته وی، "وسایل اتاق عمل تخصصی جراحی مغز و اعصاب بیمارستان حکیم مانند میکروسکوپ پیشرفته جراحی مغز و اعصاب، C-armو سیستم کرانیوتومی، تجهیزات بخش اطفال مرکز درمانی حکیم، تجهیزات عمومی و مراقبت‌های ویژه بیمارستانی، تجهیزات سونوگرافی و اکوکاردیوگرافی کلینیک ویژه زبرخان و سونوگرافی کلینیک ویژه فیروزه و تجهیزات آزمایشگاهی بیمارستان‌های تحت پوشش"، بخشی دیگر از این تجهیزات است.

چند سایت دیگر:

تامین ۶۰۰ میلیارد ریال تجهیزات برای بیمارستان‌های نیشابور

پنجشنبه، ۲۵ اسفند ۱۴۰۱– ساعت ۱۷:۴۳

اخبار کوتاه خراسان رضوی / ۲۶ اسفندماه ۱۴۰۱

پلمب یک واحد خدمات آشپزی در نیشابور

جمعه، ۲۶ اسفند ۱۴۰۱– ساعت ۱۴:۵۲



خبرگزاری صدا و سیما– یک واحد رستوران–آشپزخانه به دلیل تخلفات بهداشتی در نیشابور پلمب شد.

مدیرگروه سلامت محیط و کار معاونت بهداشت دانشگاه علوم پزشکی نیشابور گفت: این واحد براساس ماده ۱۳ قانون مواد خوراکی، آشامیدنی، آرایشی و بهداشتی پس از تذکرات متعدد بازرسان بهداشت محیط و بی توجهی متصدی به رفع مشکلات بهداشتی، پلمب شده است و تا رفع کامل نواقص بهداشتی، اجازه فعالیت نخواهد داشت.

مهندس ابوالفضل آهی افزود: این مراکز پس از طی مدت زمان قانونی در صورت درخواست کتبی متصدی، صرفا برای رفع نواقص بهداشتی فک پلمب خواهد شد و متصدی موظف به رفع مشکلات بهداشتی برابر نظریه کارشناسان بهداشت است.

خبرهای کوتاه خراسان رضوی / ۲۸ اسفند ۱۴۰۱

پلمب ۲ واحد متخلف بهداشتی در طرح تشدید نوروزی در شهرستان فیروزه

یکشنبه، ۲۸ اسفند ۱۴۰۱– ساعت ۱۲:۲۹

خبرگزاری صدا و سیما– مدیر شبکه بهداشت و درمان فیروزه گفت: ۲ واحد متخلف در طرح تشدید سلامت نوروزی در شهرستان فیروزه پلمب شدند.

حامد جلالیان افزود: طرح بسیج سلامت نوروزی از ۲۴ اسفندماه ۱۴۰۱ آغاز و تا ۱۴ فروردین ۱۴۰۲ ادامه دارد،با تشدید نظارت های کارشناسان بهداشت محیط برا موازین بهداشتی دو واحد صنفی مختلف پلمب شد.

پلمب ۵ واحد صنفی متخلف در نیشابور

دوشنبه، ۲۹ اسفند ۱۴۰۱– ساعت ۱۱:۵۸



خبرگزاری صدا و سیما– ۵ واحد صنفی متخلف در نیشابور پلمب شد.

به گزارش خبرگزاری صدا و سیما، مرکز خراسان رضوی، مدیر گروه سلامت محیط و کار معاونت بهداشت دانشگاه علوم پزشکی نیشابور گفت: در اجرای طرح بسیج سلامت نوروزی که از ۲۴ اسفند به همت کارشناسان بهداشت محیط دانشگاه آغاز شده است پنج واحد صنفی متخلف شناسایی و پلمب شد.

ابوالفضل آهی افزود: در قالب این برنامه هزارو ۳۶۴ بازرسی به همت ۳۵ گروه با حضور چهل کارشناس بهداشت محیط از مناطق تحت پوشش دانشگاه انجام شد که در این بازدیدها ۴۶ فرد متخلف از قوانین بهداشتی به مراجع قضائی معرفی شدند.

وی گفت: در بازرسی‌های انجام شده بیش از ۳ تن موادغذایی فاسد و یا دارای مشکلات بهداشتی نیز کشف و معدوم شد.

مدیر گروه سلامت محیط و کار معاونت بهداشت دانشگاه علوم پزشکی نیشابور گفت: طرح بسیج سلامت نوروزی تا ۱۴ فروردین ۱۴۰۲ ادامه خواهد داشت و درآن با تشدید نظارت‌های بهداشتی و کنترل عوامل محیطی برای پیشگیری و کنترل بیماری‌های منتقله از آب و غذا در تعطیلات نوروزی انجام می‌شود.

وی افزود: کنترل مسائل ایمنی در پمپ بنزین‌ها، پاساژها، بانک‌ها و پایانه‌های مسافربری، به ویژه در خصوص نحوه رعایت دستورهای بهداشتی از دیگر فعالیت‌های این برنامه است و مردم در صورت مشاهده تخلفات بهداشتی مراتب را با شماره ۱۹۰ در میان بگذارند.

معدوم سازی بیش از یک تن و نیم مواد غذایی فاسد در نیشابور

دوشنبه، ۲۹ اسفند ۱۴۰۱– ساعت ۱۳:۲۶



خبرگزاری صدا و سیما– بیش از یک تن و نیم مواد غذایی فاسد و تاریخ گذشته در نیشابور معدوم شد.

به گزارش خبرگزاری صدا و سیما، مرکز خراسان رضوی، معاون بهداشت دانشگاه علوم پزشکی نیشابور گفت: همزمان با آغاز اجرای برنامه سلامت نوروزی هزارو ۸۰۰ کیلوگرم مواد غذایی فاسد یا تاریخ گذشته معدوم شد.

دکتر هادی حسین زاده گفت: در این عملیات ۹۳ متخلف به مراجع قضایی معرفی و ۱۰ مرکز نیز پلمب شده اند.

وی افزود: در این مدت سه هزارو ۳۳۰ مورد بازدید بهداشتی به همت کارشناسان صورت گرفته است.

وی با اشاره به فعالیت‌های کارشناسان بهداشت محیط و حرفه‌ای افزود: چهل کارشناس بهداشت در این برنامه وظایف کنترلی و بهداشتی خود را انجام می‌دهند.

معاون بهداشت دانشگاه علوم پزشکی نیشابور بازرسی دو هزار و ۵۱۷ مورد کنترل آلودگی و دما با دستگاه‌های پرتابل و نمونه برداری ۷۱ مورد موادغذایی را از اقدامات مهم گروه بهداشت محیط برشمرد.

حسین زاده از مردم خواست در صورت مشاهده تخلفات بهداشتی با شماره ۱۹۰ تماس بگیرند.

آماده باش اورژانس مشهد برای خدمت رسانی در روزهای پایان سال و تعطیلات نوروز

چهارشنبه، ۱۰ اسفند ۱۴۰۱– ساعت ۱۰:۳۰



خبرگزاری قدس آنلاین– رئیس مرکز اورژانس پیش بیمارستانی و مدیریت حوادث دانشگاه علوم پزشکی مشهد از آمادگی این مدیریت برای خدمت رسانی به زائران و مجاوران بارگاه منور رضوی در روزهای پایان سال و تعطیلات نوروز خبر داد.

دکتر علی یزدانی در گفتگو با قدس خراسان با اشاره به اینکه چهارشنبه پایانی سال، زمان تحویل سال نو از روزهای ویژه در ارائه خدمات اورژانس۱۱۵ محسوب می‌شود، اظهار کرد: در زمان ویژه تحویل سال خیل عظیمی از زائران و مجاوران به حرم مطهر رضوی مشرف می‌شوند که در این روز پوشش مناسب اورژانس۱۱۵ را خواهیم داشت.

رئیس مرکز اورژانس پیش بیمارستانی و مدیریت حوادث دانشگاه علوم پزشکی مشهد خاطر نشان کرد: علاوه بر استقرار پایگاه‌های اطراف هسته مرکزی حرم مطهر، استقرار آمبولانس‌ها در مسیرهای منتهی به حرم مطهر در لحظه تحویل سال و همچنین برنامه‌ریزی‌های کاملی برای استقرار آمبولانس‌ها پشتیبان در مسیر ها پر تردد به حرم مطهر انجام شده است.

وی افزود: پایگاه شهید سلیمانی در حرم مطهر، پایگاه شهید اندرزگو در میدان بیت‌المقدس، پایگاه بست میدان طبرسی، پایگاه شهید حسینی جهانگیر، پایگاه پنجراه پایین خیابان و پایگاه جوادیه پایگاه‌هایی هستند که با تجهیزات کامل به زائران و مجاوران در ایام نوروز خدمت‌رسانی خواهند کرد.

یزدانی با اشاره به افزایش کارشناسان پاسخگو به خطوط تلفن اورژانس۱۱۵ و آمادگی کامل مرکز ارتباطات و فرماندهی مرکز اورژانس در این ایام عنوان کرد: آمادگی کامل پایگاه‌های شهری و جاده‌ای و افزایش ذخیره تجهیزات و داروی مصرفی مورد نیاز پایگاه‌ها، آماده‌باش اتوبوس‌آمبولانس اورژانس ۱۱۵ مشهد، استقرار در ایستگاه‌های سلامت در مبادی ورودی و خروجی ، افزایش کارشناس های پاسخگو ۱۱۵ به منظور بالا رفتن توان پاسخگویی و تشکیل تیم‌های نظارت بر عملکرد پایگاه‌های اورژانس۱۱۵ ازجمله اقدام‌های اورژانس مشهد در این ایام خواهد بود.

رئیس مرکز اورژانس پیش بیمارستانی و مدیریت حوادث دانشگاه علوم پزشکی مشهد از آمادگی اتاق بحرانEOC دانشگاه علوم پزشکی مشهد و مرکز هدایت بیماران در بین مراکز درمانیMCMC خبر داد و اظهار کرد: استقرار کارشناسان این حوزه در مرکز کنترل ترافیک شهرداری در ساعت‌های شلوغ شهر برای کوتاه کردن زمان مأموریت‌های همکاران یکی دیگر از فعالیت‌های اورژانس در این ایام خاص خواهد بود.

وی افزود: در ایام نوروز بحث‌های نظارتی بر پایگاه‌های اورژانس و آمبولانس‌ها افزایش می‌یابد و به صورت ویژه بر عملکرد همکاران نظارت خواهد شد و در تمام مأموریت‌هایی که در اورژانس انجام می‌شود برای تماس‌گیرنده پیامکی ارسال خواهد شد که می‌توانند نظرات خود را از انجام مأموریت‌ها اعلام کنند. و در حوزه فوریت‌های پزشکی دانشگاه علوم پزشکی مشهد همکاری تنگاتنگی با دانشگاه‌ها و دانشکده‌های مشهد، تربت‌حیدریه، سبزوار، گناباد و نیشابور برای پوشش فراگیر خواهیم داشت.

یزدانی در پایان تاکید کرد: از عموم مردم می‌خواهیم، برای دریافت پاسخ‌های خود درخصوص موارد غیر اورژانسی خطوط را اشغال نکنند و از تماس‌های غیرفوریتی با اورژانس خودداری کنند زیرا ممکن است در همان لحظه تماس یک بیمار و یا مصدوم مشمول فوریتهای پزشکی در پشت خط تماس باشد.

گفتنی است؛ این مقام مسئول، در مصاحبه ای که پیش از این با خبرنگار قدس خراسان داشت اعلام کرده بود: هر ماه به طور میانگین ۸۰ تا ۹۰ هزار تماس داریم که حدود ۷ درصد از این تعداد معادل ۵هزار تماس مزاحمی است.

مسمومیت ۵۰ دانش آموز در نیشابور

یکشنبه، ۱۴ اسفند ۱۴۰۱– ساعت ۱۲:۱۱



خبرگزاری قدس آنلاین– یک مقام مسئول در دانشگاه علوم پزشکی نیشابور ضمن تایید خبر مسمومیت ۵۰ دانش آموز دختر در شهرستان نیشابور گفت: علت موضوع در حال بررسی است.

به گزارش قدس خراسان، ۵۰ دانش آموز در دبیرستان دخترانه بقراط دچار علائم مسمومیت شدند که از این تعداد ۱۰ نفر با اورژانس به بیمارستان منتقل شدند و کار درمانشان در حال انجام است.

یک مقام مسئول در دانشگاه علوم پزشکی نیشابور ضمن تایید این خبر، عنوان کرد: علت موضوع در حال بررسی است.

چند سایت دیگر:

۵۰ دانش آموز در نیشابور مسموم شدند

دیده‌بان ایران

یکشنبه، ۱۴ اسفند ۱۴۰۱– ساعت ۱۱:۱۱

بخش سوم- انعکاس اخبار در نشریات

خراسان رضوی/ دوشنبه، ۱ اسفند ۱۴۰۱/ شماره ۵۱۸۷

در جاده‌های نیشابور رخ داد

مصدومیت ۱۳ نفر در ۲ حادثه رانندگی

شجاعی مهر/ سرپرست مرکز اورژانس ۱۱۵ نیشابور اعلام کرد: در پی تماس با مرکز ارتباطات اورژانس ۱۱۵ مبنی بر تصادف یک دستگاه خودروی تیبا با خودروی پژو پارس در محور نیشابور به سبزوار کیلومتر ۱۵، کارشناسان اورژانس پایگاه اورژانس شهری ۹ و حسن آباد نیشابور به محل حادثه اعزام شدند. محمدشوروزی ادامه داد: پس از رسیدن کارشناسان اورژانس به محل و بررسی صحنه حادثه، ۹ مصدوم این سانحه توسط کارشناسان اورژانس پیش بیمارستانی نیشابور معاینه و سپس با همکاری نیروهای هلال احمر از خودرو خارج شدند. وی افزود: پنج مصدوم این حادثه در محل به صورت سرپایی درمان و چهار مصدوم دیگر از طریق آمبولانس‌های پایگاه‌های حسن آباد و ۹ شهری اورژانس ۱۱۵ و هلال احمر به مرکز درمانی حکیم نیشابور منتقل شدند. در تصادفی دیگر در محور نیشابور به مشهد نیز بر اثر تصادف یک خودروی دنا با یک دستگاه کامیون، چهار نفر مصدوم شدند. سرپرست مرکز اورژانس ۱۱۵ نیشابور در این باره گفت: در پی تماس با مرکز ارتباطات اورژانس ۱۱۵ مبنی بر تصادف خودروی دنا با کامیون در محور نیشابور به مشهد بعد از بینالود، کارشناسان اورژانس پایگاه چشمه خسرو نیشابور به محل حادثه اعزام شدند. محمد شوروزی خاطرنشان کرد: این مصدومان از طریق آمبولانس پایگاه چشمه خسرو و هلال احمر به مرکز درمانی شهید کامیاب مشهد منتقل شدند.

خراسان رضوی/ یکشنبه، ۱۱ اسفند ۱۴۰۱/ شماره ۵۱۹۸

واژگونی مرگبار پژو پارس در جاده باغرود نیشابور

شجاعی مهر / سرپرست مرکز اورژانس ۱۱۵ نیشابور گفت: در پی تماس با مرکز ارتباطات اورژانس ۱۱۵ مبنی بر واژگونی خودرو پژو پارس در مسیر جاده باغرود، کارشناسان اورژانس پایگاه ۵ و ۶ شهری نیشابور به محل حادثه اعزام شدند.
محمد شوروزی ادامه داد: پس از رسیدن کارشناسان اورژانس به محل و بررسی صحنه حادثه، پنج مصدوم این سانحه توسط کارشناسان اورژانس پیش بیمارستانی نیشابور بررسی و معاینه شدند و مشخص شد که متاسفانه یکی از مصدومان در این سانحه فوت کرده است.
وی افزود: چهار مصدوم دیگر این حادثه پس از دریافت اقدامات درمانی توسط آمبولانس های پایگاه ۵ و ۶ شهری اورژانس ۱۱۵ به بیمارستان حکیم منتقل شدند.

خراسان رضوی/ دوشنبه، ۱۵ اسفند ۱۴۰۱/ شماره ۵۱۹۹

مسمومیت مشکوک تعدادی از دانش آموزان در نیشابور



شجاعی مهر / معاون مدیر کل ورئیس آموزش و پرورش نیشابور گفت: صبح دیروز اطلاع دادند که حال تعدادی از دانش آموزان مدرسه «بقراط» مساعد نیست. به همین منظور بلافاصله با دوستان اورژانس هماهنگ کردیم که سریع در مدرسه مستقر شدند. تعدادی از این دانش آموزان واقعا حال خوبی نداشتند و به بیمارستان منتقل شدند. تعدادی از دانش آموزان نیز به لحاظ جروانی و نگرانی و اضطراب دچار استرس شده بودند و مشکل خاصی نداشتند. قاضی افزود: این موضوع در حال بررسی است. به محض این که موضوع خاصی تایید شود و به یک نتیجه جامع در باره علل این حادثه برسیم حتما اطلاع رسانی خواهیم کرد. وی بیان کرد: خانواده‌ها نگران نباشند. موضوع خاص و نگران کننده‌ای نیست. حال عمومی همه دانش آموزان خوب است و مشکل خاصی نداریم. همچنین فرماندار نیشابور در باره تعداد دانش آموزان مسموم شده گفت: در ابتدا ۵۰ نفر از دانش آموزان مشکوک توسط اورژانس معاینه شدند که ۳۴ دانش آموز از دبیرستان دخترانه بقراط و ۳ دانش آموز از مدرسه پسرانه بقراط به بیمارستان منتقل شده‌اند. ابوطالب جوان افزود: این ۳۷ دانش آموز در اورژانس بستری هستند و حال مساعدی دارند و امیدواریم تا بعدازظهر (یک شنبه) از بیمارستان مرخص شوند.

خراسان رضوی/ یکشنبه، ۲۱ اسفند ۱۴۰۱/ شماره ۵۲۰۳

رئیس دانشگاه علوم پزشکی نیشابور:

دانشکده بهداشت به سایت اداری فیروزه منتقل می شود

گلستانی / رئیس دانشگاه علوم پزشکی نیشابور در جلسه شورای اداری شهرستان فیروزه گفت: ساختمان اداری شهرستان فیروزه را به سرعت تکمیل می کنیم و یکی از دانشکده های بزرگ دانشگاه علوم پزشکی نیشابور یعنی دانشکده بهداشت را به این ساختمان منتقل خواهیم کرد. به گزارش خراسان رضوی، درودی افزود: در راستای تمرکززدایی و محرومیت زدایی ساختمان اداری شهرستان فیروزه به زودی تحویل دانشگاه علوم پزشکی خواهد شد و با کمک مسئولان شهرستان، ساخت این سایت اداری را به اتمام می رسانیم و دانشکده بهداشت را در آن مستقر می کنیم. وی درباره بیمارستان برادران فیاض فیروزه نیز گفت: تفاهم نامه ای در راستای واگذاری این بیمارستان به دانشگاه علوم پزشکی برای تکمیل و تامین نیروی انسانی آن تنظیم و تحویل فرماندار شهرستان شده است که با نهایی شدن آن در آینده ای نزدیک مراحل ساخت این بیمارستان با سرعت بیشتری انجام خواهد شد. درودی تصریح کرد: با تحویل بیمارستان به دانشگاه علوم پزشکی، تلاش می شود در اواسط اردیبهشت سال آینده بخش اورژانس و کلینیک این بیمارستان آماده خدمت رسانی به مردم فیروزه شود.

خراسان رضوی/ دوشنبه، ۲۲ اسفند ۱۴۰۱/ شماره ۵۲۰۴

مدیر شبکه بهداشت و درمان شهرستان خواستار شد:

تسریع در احداث بیمارستان ۶۴ تختخوابی زبرخان

مدیر شبکه بهداشت و درمان زبرخان سرعت بخشی به احداث بیمارستان ۶۴ تختخوابی این شهرستان را خواستار شد. حامد سلیمانی در گفت و گو با ایسنا خاطرنشان کرد: تاکنون مطالعات خاک این پروژه انجام و نقشه‌های بیمارستان نهایی شده و فقط منتظر تایید دفتر فنی استانداری هستیم. وی افزود: امیدواریم هر چه زودتر به منظور آغاز فرایند عملیاتی ساخت بیمارستان، مناقصه انتخاب پیمانکار برگزار شود. مدیر شبکه بهداشت و درمان زبرخان بیان کرد: هر چند بر اساس مصوبه سازمان برنامه و بودجه کشور بیمارستان ۶۴ تختخوابی است اما با پیگیری‌های انجام شده تلاش می شود به ۹۶ تختخواب ارتقا یابد. وی زیربنای بیمارستان شهید حاج قاسم سلیمانی را ۸۰۰۰ متر مربع اعلام کرد و گفت: این بیمارستان از تمامی بخش‌های یک بیمارستان عمومی برخوردار خواهد بود. سلیمانی خاطرنشان کرد: اگرچه در شهرستان با داشتن چهار مرکز شبانه‌روزی مشکلی برای بستری موقت بیماران نداریم اما برای انجام عمل‌های جراحی، بیماران باید به نیشابور یا مرکز استان بروند. وی با توجه به وضعیت موجود، تسریع در احداث بیمارستان ۶۴ تختخوابی این شهرستان را ضروری دانست و گفت: اولویت اول شهرستان آغاز عملیات ساخت بیمارستان است.

خراسان رضوی/ سه شنبه، ۱۶ اسفند ۱۴۰۱/ شماره ۵۲۰۰

ادامه مسمومیت‌های سریالی در برخی مدارس استان

گزارش

خبرنگاران خراسان

مسمومیت های سریالی دانش آموزان، روز گذشته نیز در برخی مدارس استان ادامه پیدا کرد. معاون بهداشت دانشگاه علوم پزشکی مشهد درباره تعداد مدارس درگیر مسمومیت های سریالی به «خراسان رضوی» گفت: از روز یک شنبه تا ساعت ۱۷ روز دوشنبه در استان ۱۶ مدرسه درگیر این وضعیت شده اند. دکتر سید جواد حسینی، در پاسخ به این سوال که آیا عامل مسمومیت ها مشخص شده است یا خیر اظهار کرد: هنوز عامل مشخص نشده است، وضعیتی است که دانش آموزان دچار علایم گوارشی و تنفسی با سوزش چشم، گلودرد، حالت تهوع و دل درد می شوند. وی در پاسخ به این سوال که تعداد مدارس درگیر چقدر بوده است، گفت: تعداد مدارس قابل کنترل است و تعداد آن زیاد نبود اما کل مدارس استان از روز یک شنبه ۱۶ مدرسه بوده است. حسینی در پاسخ به این سوال که کدام شهرستان های استان درگیر این وضعیت شده اند، اظهار کرد: شهرستان کاشمر، قوچان، تایباد و چناران جزو شهرستان های درگیر بوده اند. وی در پاسخ به این سوال که چه تعداد از دانش آموزان در مشهد دچار مسمومیت شده اند، گفت: حضور ذهن ندارم فقط اکثر دانش آموزان مرخص شده اند. وی در پاسخ به این سوال که دانش آموزان درگیر در کل استان چند نفر بوده اند نیز بیان کرد: عددش را حضور ذهن ندارم اما تعداد موارد بستری کم است. به گزارش تسنیم، فرماندار مشهد نیز در این زمینه گفت: هیچ مدرسه‌ای در مشهد تعطیل نیست و نگرانی بابت حضور دانش آموزان نیز وجود ندارد. داوری اظهار کرد: به همراه دیگر بخش‌ها در حال بررسی علت این اتفاق هستیم و این موضوع در همه ابعاد در حال بررسی است و هم اکنون جای نگرانی نیست و تمام تدابیر در مدارس اندیشیده شده است.



مسمومیت ۱۸ دانش آموز در قوچان

فرماندار شهرستان قوچان از مسمومیت ۱۸ دانش‌آموز خبر داد. به گزارش خراسان رضوی، عباسعلی صفایی در این باره افزود: ساعت ۸:۳۰ صبح دیروز تعدادی از دانش‌آموزان دبیرستان دخترانه «عطار» قوچان با احساس بوی نامطبوع در کلاس درس، دچار مسمومیت شدند . وی اظهار کرد: پس از این اتفاق بلافاصله مدیر مدرسه با شبکه بهداشت و درمان و اداره آموزش و پرورش شهرستان تماس گرفت و اطلاع‌رسانی لازم را انجام داد. وی تصریح کرد: ۱۸ نفر از دانش آموزان که حال مساعدی نداشتند و بی‌حال بودند، با چهار دستگاه آمبولانس اورژانس به بیمارستان منتقل شدند. وی با بیان این که پس از انجام معاینات پزشکی این تعداد دانش‌آموز تحت درمان هستند، افزود: خوشبختانه نگرانی وجود ندارد و به زودی دانش‌آموزان ترخیص خواهند شد.

رئیس شورای تأمین شهرستان قوچان همچنین در گفت‌وگو با ایسنا نیز گفته بود: علل اصلی بوی نامطبوع که شبیه بوی گاز بوده، پس از بررسی توسط عوامل امنیتی به اطلاع مردم خواهد رسید. وی با تأکید بر این که شایعاتی مبنی بر وقوع مسمومیت در سه مدرسه کذب است، تصریح کرد: رسانه‌ها از ایجاد تشویش بپرهیزند؛ همه خبرها از مسیر روابط عمومی فرمانداری و خبرگزاری‌های رسمی منتشر می‌شود.

مسمومیت ۱۶ دانش آموز در نیشابور

صبح دیروز ۱۶ دانش آموز و یک معلم از دبیرستان‌های «شهید مدنی» و «شهید امامیان» نیشابور با علایم مسمومیت به بیمارستان اعزام شدند. به گزارش خراسان رضوی، مدیر آموزش و پرورش نیشابور در تشریح جزئیات این خبر با اظهار تاسف از اتفاقات پیش آمده ، گفت: متاسفانه برای دومین روز پیاپی مطلع شدیم که پس از استشمام بوی نامطبوع در کلاس‌های درس، ۱۳ نفر از دانش‌آموزان و یکی از معلمان دبیرستان شهید مدنی، از طریق اورژانس به بیمارستان منتقل و تعدادی نیز به صورت سرپایی معاینه شدند. سید مهدی قاضی افزود: متاسفانه اتفاقی مشابه در دبیرستان شهید امامیان رخ داد و پس از احساس بوی نامطبوع توسط دانش آموزان، سازمان آتش نشانی، نیروی انتظامی و اورژانس در محل حضور یافتند و سه دانش آموز این آموزشگاه نیز از طریق اورژانس به بیمارستان منتقل شدند. در این زمینه یکی از نیروهای فرهنگی دبیرستان شهید مدنی به ایسنا گفت: صبح امروز (دوشنبه) بوی نامطبوعی همچون فاضلاب در مدرسه پیچید که باعث شد جمعی از دانش‌آموزان علایمی همچون سرگیجه و تنگی نفس داشته باشند. شایان ذکر است، یک‌شنبه گذشته نیز ۳۷ نفر از دانش آموزان نیشابوری به بیمارستان اعزام شده بودند که مطابق اعلام اورژانس نیشابور، تمام این دانش آموزان از بیمارستان مرخص شده‌اند.

اعزام ۲۰ دانش‌آموز روستای زرقان جغتای به بیمارستان

همچنین روز گذشته ۲۰ دانش آموز دختر مدرسه ابتدایی روستای «زرقان» شهرستان جغتای به دلیل بی‌حالی و ضعف به بیمارستان منتقل شدند. رئیس شبکه بهداشت و درمان جغتای با اعلام این خبر به خبرنگار ما گفت: طی تماس مدیر مدرسه دخترانه در روستای زرقان با اورژانس ۱۱۵ مبنی بر اعلام ضعف و بی‌حالی تعدادی از دانش آموزان، همکاران اورژانس به سرعت در محل حاضر شدند و تعداد ۲۰ دانش آموز را به بیمارستان منتقل کردند. غلامرضا شرفی افزود: این موضوع به صورت ویژه در دستور کار همکاران ما قرار گرفت و دانش آموزان پس از انتقال، توسط پزشک اورژانس معاینه شدند و به صورت نمونه ۵ دانش آموز تحت اکسیژن‌تراپی قرار گرفتند. آزمایش‌های لازم انجام و به آزمایشگاه ارسال شد که طبق نتایج بررسی‌ها هیچ‌گونه بیماری در این دانش آموزان مشاهده نشد و فقط تحت تاثیر استرس دچار سرگیجه شده بودند. وی افزود: کلیه دانش آموزان در سلامت کامل به سر می‌برند و از اورژانس ترخیص شدند.

خراسان رضوی/ یکشنبه، ۲۸ اسفند ۱۴۰۱/ شماره ۵۲۰۹

از میان خبرها

فرهنگی

سرپرست معاونت بهداشت دانشگاه علوم پزشکی خبر داد:

فوت ۶ نفر بر اثر کرونا در نیشابور از ابتدای اسفند تاکنون

شجاعی مهر / سرپرست معاونت بهداشت دانشگاه علوم پزشکی نیشابور گفت: زنگ خطر آغاز موج هشتم کرونا در نیشابور به صدا درآمده است و از ابتدای این ماه شش نفر بر اثر این بیماری فوت کرده‌اند. هادی حسین‌زاده در نشست خبری افزود: هم اکنون ۲۴ نفر بر اثر کرونا در نیشابور بستری شده‌اند و چهار نفر در بخش مراقبت‌های ویژه بستری هستند. وی بیان کرد: پیش بینی ها نشان می دهد با توجه به شیوع بیماری کرونا در برخی کشورها و شهرهای ایران، باید آماده پیک هشتم کرونا در نیشابور باشیم. حسین زاده خاطر نشان کرد: سویه امیکرون در مقایسه با سویه دلتا که ریه ها را درگیر می کرد، قسمت فوقانی بدن را درگیر می کند و از قدرت انتشار بالایی برخوردار است و قدرت کشندگی کمتری نسبت به سویه دلتا دارد. این مقام مسئول تعداد واکسن تزریق شده از ابتدای شروع بیماری کرونا تاکنون را ۹۷ هزار دوز و تعداد تست فوری انجام شده را ۲۱۳ هزار مورد ذکر کرد.

شهروند/ شنبه، ۱۳ اسفند ۱۴۰۱/ شماره ۲۷۵۹

رویداد

نجات کودک ۲ ساله با ۷۰ درصد سوختگی

[شهروند] کودک دو ساله ساکن یکی از روستاهای نیشابور که دچار سوختگی درجه دو و ۷۰ درصدی با آب جوش شد با تلاش کادر اورژانس و تیم پزشکی مشهد و نیشابور از مرگ نجات یافت.

این حادثه ساعت حدود ۱۰ صبح دیروز اتفاق افتاد که آمبولانس اورژانس ۱۱۵ نیشابور به محل حادثه اعزام شد که با توجه به درخطر بودن جان بیمار و همچنین نیاز به مرکز سوختگی پیشرفته، کودک به سرعت به بالگرد اورژانس هوایی نیشابور منتقل شد و طی ۱۷ دقیقه تحویل اورژانس مشهد داده شد و از آنجا با اورژانس ۱۱۵ به بیمارستان امام رضا(ع) مشهد منتقل و در بخش سوختگی اطفال این بیمارستان بستری شد و تحت مراقبت و درمان قرار گرفت. این کودک دو ساله دچار ۷۰ درصد سوختگی از ناحیه گردن به پایین شده است و صورتش آسیبی ندیده. همین امر سبب زنده ماندن او شد چراکه اگر سر و صورت نیز دچار سوختگی می شد احتمال آسیب‌های جدی و وخامت حال بیمار نیز وجود داشت. مدت درمان سوختگی این پسر حادثه دیده، بین دو تا سه هفته زمان خواهد برد. با توجه به اهمیت زمان در نجات جان این بیمار و دلسوزی کادر پرواز اورژانس هوایی نیشابور این ماموریت در سریع ترین زمان ممکن به پایان رسید تا رکورد جدیدی در اعزام بیمار از نیشابور به مشهد ثبت شود.

آفتاب صبح نیشابور/ یکشنبه، ۱۴ اسفند ۱۴۰۱/ شماره ۱۰۴

چالش توسعه

اراضی بی‌مالک، فیروزه‌های بی‌صاحب

تریاپارک، پارک ریاضیات، بیمارستان ۲۲بهمن، شهرداری، کتابخانه‌ها، افلاک‌نما و کلبه خیام از بحرانی‌ترین ساختمان‌های بی‌سند یا درگیر اختلاف ملکی در نیشابور است؛ فیروزه‌هایی که صاحبان آن هنوز تمایل به اعلام رسمی مالکیت و تصرف ندارند!

توسعه نیشابور به سرمایه‌گذاری نیاز دارد. سرمایه‌گذار، اول کار، سند زمین را می‌خواهد. این را کاظم صادقی -عضو شورای شهر نیشابور- می‌گوید. این در حالی است که تعیین تکلیف اراضی عمومی و دولتی شهر دچار مشکل است و به گفته‌ی یک منبع آگاه، این موضوع در برخی زمین‌های نیشابور بحرانی است. شاهد مثال این وضعیت تریاپارک(با مجموعه شهربازی، اداره راهنمایی‌ورانندگی، کارگاه گل‌وگیاه و دو سالن ورزشی شهرداری)، افلاک‌نمای خیام، پارک ریاضیات ۱۵ ساله‌ی نافص، کلبه خیام -نخستین رستوران نوین شهرداری در پایان دهه ۴۰ خورشیدی- که همچنان در تصرف مستاجر و ورثه اوست، باغ ملی که کانون پرورشی فکری نیز در این باغ، بدون سند، تاسیس شده‌است، بیش‌تر کتابخانه‌های نیشابور از جمله شریعتی و وکیلی که اولی اجاره‌اش به‌نام ارشاد و نه اداره کتابخانه‌ها است و بیمارستان‌های نیشابور جملگی یا سند ندارند یا دچار ابهام در مالکیت و بهره‌بردار هستند. شهرستان نیشابور به توصیف رئیس اداره ثبت اسناد و املاک نیشابور، قریب به ۶۰۰ هزار هکتار عرصه (زمین) دارد که ۴۲۰ هزار هکتار آن به دولت تعلق دارد. متولی اصلی آن نیز اداره منابع طبیعی و لخیرداری است. قانون‌گذار در سال ۱۳۱۰ با تصویب قانون ثبت در پی آن بود که از تنظیم اسناد عادی (مالکیت قولنامه‌ای) جلوگیری کند، اما در این زمینه کامیاب نبود که این ناکامی تاکنون ادامه دارد و این ناکامی در نیشابور گویا چهره‌ای وسیع‌تر دارد. باغ امین‌اسلامی که قصه عبور خیابان از آن مدتی پیش شهره عالم شد، برگی است از این دفتر هزار برگ که شهرداری در تصرف مالکانه آن‌چه متعلق به خود می‌داند، دچار بحران می‌شود. تازه، اگر از بخش میرانی آن گذر و مشکل را با آن وزارت حل کند، باید مسئله رهن بانک شدن بخش عمده‌ای از زمین‌های مورد توافق باغ مذکور را نیز حل‌وفصل کند.

نه برای شهر، نه برای شهروند

صدور اسناد مالکیت به‌ویژه برای مردم، مشکلی میان «اداره ثبت اسناد‌واملاک نیشابور» و «شهرداری» است. این گره گریبان‌گیر شهروندان شده‌است.



سید ابوالفضل حسینی(قاضی)- رییس اداره ثبت اسناد و املاک نیشابور- گفت: «اراضی کشور بر دو نوع است یا اراضی ملی و متعلق به دولت یا اراضی مستثنیات و متعلق به اشخاص.» او توضیح داد: «حدود ۳۰ درصد اراضی شهرستان را سند «حد نگارشده(کاداستر‌ای)» تکبرگ دادیم. بیش‌ترین قابلیت این سندها عدم امکان جعل است و در صورت وقوع زلزله و سیل و... که باعث از بین‌رفتن تمام آثار ساختمانی این‌ها بشود، با وجود مختصات موجود سندها قابل‌جانمایی در محل است.» او بیان کرد: «در داخل شهر، ما فقط بنا را می‌توانیم سند بدهیم و زمین‌ها را نمی‌توانیم.» و توضیح داد: «مشکل مردم این است که برای گرفتن پروانه، به شهرداری می‌روند و می‌شنوند که باید سند بیاورند و به اداره ثبت می‌آیند و اول باید ساختمان درست کنند.» این مشکل، باید با نوشتن تفاهم‌نامه‌ای بین دو اداره ثبت اسناد و شهرداری حل شود. در نگاهی فراتر، حسینی اذعان کرد: «کار اراضی دولتی و اسناد دولتی در شهرستان نیشابور حدود ۹۹ درصد انجام شده و یک درصد هم اختلاف‌های بین دستگاهی وجود دارد.»

برای شهرداری اما نه به نام آن

فرمانداری، میدان امام (ایران)، ساختمان شهرداری، بیمارستان۲۲بهمن و دیگر ساختمان‌های موجود در باغ سنجلیه (باغ ارم) توسط «امام وردی خان بیات مختاری و آبجی سلطان» به آستان قدس‌رضوی اصلی وقف‌نامه بیان شده است. نظارت بر موقوفات در جامعه نیشابور بیشتر به میل و انتخاب واقف بستگی داشته است و عمدتا آن را یا برای خود یا خویشاوندان مورد اعتماد خود واگذار کرده است. سیر جانشینی و فرش انقراض از نکاتی است که از چشم واقف دور نمی‌ماند و معمولا در نهایت نظارت به علما، و روحانیون محلی واگذار می‌شد و یا اینکه از همان ابتدا روحانیون و علما، محلی ناظر بر موقوفات بودند. از جمله معتبرین و معتمدین محلی دیگر سادات بودند که در برخی وقف‌نامه‌ها نظارت بر ایشان مفوض شده است.» طبق ماده ۵۵ قانون مدنی، وقف آن است که عین مال، حبس و منافع آن تسبیل شود. مقصود از حبس عین، جدا ساختن ملک (فک ملک) از دارایی مالک و ممنوع داشتن آن از نقل و انتقال است. همچنین تسبیل به این مفهوم است که مالی در راهی که مورد نظر واقف بوده، قرار بگیرد. در واقع می‌توان معنی این ماده از قانون را این‌گونه ساده‌تر کرد. وقف نگه داشتن اصل ملک و جاری ساختن منفعت آن در راه خیر مورد نظر واقف است.

برای و به‌نام آستان قدس‌رضوی

به گفته‌ی حسینی‌قاضی، شهرداری به‌عنوان نهاد «نیمه‌دولتی» در نیشابور است که از قبل، سند بیش‌تر مکان‌ها را دریافت کرده ولی در مواردی مانند تریاپارک از قدیم با آستان قدس‌رضوی اختلاف داشته‌است. به زعم او، تریاپارک در اراضی بین وارثان است که شش‌سهم آن برای آستان‌قدس و شش‌سهم مربوط به افراد دیگر و اراضی مستثنیات است و شش‌سهمی که مانند مجموعه شهربازی ساخته شده، در محدوده تقسیمی آستان‌قدس قرار دارد.



کاظم صادقی- رئیس کمیسیون اداری، مالی، برنامه و بودجه شورای شهر نیشابور- درباره این دیدگاه گفت: «[سال‌ها پیش] روبه‌روی تریاپارک هزینه کردیم و سرویس‌بهداشتی ساختیم که درآمدی [از آن] برای شهرداری [منصور] نیست اما آستان‌قدس آمد و [آن را] از کف با بولدوزر خراب کرد.» در حال‌حاضر دور این مکان به‌نام آستان قدس‌رضوی بلوکه‌گذاری شده‌است. صادقی ادامه داد: «این کارها [اثبات مالکیت و الزام به تنظیم سند] دادگاه‌هایی با فرایند طولانی دارد زیرا به‌دلیل گذر زمان، پی‌گیری مستندات سخت می‌شود؛ وقتی شبهه‌ها وجود دارد اختلاف [هم‌چنان] باقی می‌ماند.»

نه برای هیچ‌کس

حسینی‌قاضی با اشاره به زمین افلاک‌نما گفت: «این مورد ایراد قانونی ندارد و شهرداری فقط باید سندش را بگیرد.» و توضیح داد: «در مجلس شورای اسلامی تقریبا از سال۹۲ قانون تعیین تکلیف املاک فاقد سندرسمی تصویب شده که باید مدارک و مستندات تحویل دهند تا به‌صورت عدم انطباق برای سند املاک‌مشاعی اقدام شود.» او ادامه داد: «اداره‌های دولتی، املاک ثبت‌شده و دارایی و [تحت] تملک دولت جمهوری اسلامی هست و قرار نیست [برای رفع اختلاف آن] به دادگستری بروند. در خصوص بهره‌بردار هم بدون مراجعه به دادگستری می‌توانند برای حل اختلاف به اداره دارایی در آستان بروند.» شهرداری دیگر مالک چه بخش‌هایی از شهر است که تملک خود را بر آن روشن نکرده است؟ رییس اداره ثبت اسناد و املاک پاسخ داد: «[در] اراضی داخل شهر، گورستان‌های قدیم، نهرهای قدیمی متروکه‌شده، راه‌های قدیمی و... متولی آن‌ها شهرداری است که باید بنا بر قانون، درخواست تملک خودش را بدهد و تا درخواست ندهد ما نمی‌توانیم ورود کنیم.» صادقی گفت: «اگر خدای‌ناکرده، آستان قدس مدعی همه این هزینه‌هایی که شده، شود و بخواهیم همه این‌ها را جای دیگر بسازیم اصلا چنین زمینی دیگر وجود ندارد.» عدم پی‌گیری‌های این چند دهه، آتش به جان مسئولان فردا خواهد افکند. نمونه روشن و بحرانی آن وکیلی ۸ بود که تا صدور سند به‌نام آموزش و پرورش و رفع اختلاف با حوزه علمیه و امام‌جمعه شهر چند سال کشمکش قضایی و فروش املاکی مختلف از سرمایه‌های آموزش‌وپرورش در کار آمد. سخن این است که گرهی را که با دست گشوده می‌شود چرا با چنگ‌ودندان باز کنیم؟

* امام وردی خان بیات مختاری در ابتدای سلطنت ناصر الدین شاه قاجار به سمت حاکم نیشابور در خراسان منصوب شد. او از بیات‌های نیشابور بود. تزکان بیات خراسان به‌صورت متوالی از سلسله صفویه تا قاجاریه حاکم نیشابور بودند. خود وی نیز آخرین حاکم از طایفه بیات‌های نیشابور بود. امام وردی خان بیات مختاری به همراه همسرش در سال ۱۲۷۱ هجری قمری یک قطعه باغ مشهور به باغ رضوان، یک قطعه باغ دیگر مشهور به باغ سنجلیه، ۱۰ سهم آب از قنات و محل زراعت سنگویی ، دو سهم آب از محل زراعت توزنده جان و زمین باغ تماما و ۹ سهم حمام بازار واقع در نیشابور را وقف کردند. یک چهارم باغ سنجلیه موقوفه «آبجی سلطان خانم»! همسر واقف بوده است. جزئیات مربوطه نیت واقف در آن، خیلی مفصل است؛ عمده آن برگزاری مهمانی از منافع حاصل برای «اهل الله» است.

آفتاب صبح نیشابور/ یکشنبه، ۱۴ اسفند ۱۴۰۱/ شماره ۱۰۴

انتصاب سرپرست معاونت تحقیقات علوم پزشکی

سرپرست دانشگاه علوم پزشکی نیشابور با صدور ابلاغی دکتر سیدمصطفی عربی را به سمت سرپرست معاونت تحقیقات و فناوری دانشگاه را منصوب کرد. به گزارش وب دا در این ابلاغ آمده است:

جناب آقای دکتر سید مصطفی عربی

عضو محترم هیئت علمی دانشگاه

مطابق شیوه صدور این حکم انتظارات آنی از جناب‌عالی و همکاران ارجمندتان را یادآور می شوم.

۱- حرکت به سمت توسعه و فعالیت فزاینده مرکز تحقیقات بیماریهای غیر واگیر.

۲- دریافت موافقت اصولی مراکز تحقیقات سلامت و سالمندی، بیماریهای عفونی و HTLV۱ و راه‌اندازی مراکز جدید.

۳- ارزیابی ساختار مناسب و پتانسیل های راه اندازی مرکز تحقیقات سلامت و محیط زیست یا سلامت مادر و کودک در راستای ارتقای مراکز تحقیقاتی موجود به پژوهشکده.

۴- راه‌اندازی مرکز توسعه پژوهش دانشگاه.

۵- ارتقای مرکز کوهورت سالمندی به‌عنوان مرجع علمی کشوری و منطقه‌ای و ... .

دکتر مجید درّودی - سرپرست دانشگاه علوم پزشکی نیشابور

مونوکسید کربن جان ۴۰ مهمان یک تالار را به خطر انداخت

رئیس مرکز مدیریت حوادث و فوریت‌های پزشکی نیشابور جمعه ۲۸ بهمن گفت: ۴۰ خانم در یکی از تالارهای پذیرایی این شهرستان دچار گازگرفتگی شدند. دکتر محمد شورورزی اظهار کرد: حوالی ساعت ۱۲ و ۵ دقیقه روز جمعه ۲۸ بهمن ماه در یکی از تالارهای پذیرایی نیشابور، ۴۰ نفر از مهمانان خانم در سالن پذیرایی دچار مسمومیت با گاز منواکسید کربن شدند. رئیس اورژانس نیشابور ادامه داد: پس از اعلام این حادثه به مرکز ۱۱۵ اورژانس، اتوبوس آمبولانس و چندین دستگاه آمبولانس به محل اعزام شدند و اقدامات درمانی توسط تکنسین‌های اورژانس پیش بیمارستانی بر روی مصدومان آغاز شد. شورورزی بگفت: خوشبختانه شدت مسمومیت مصدومان این حادثه وسیع نبوده و تنها علایم تهوع و سردرد دارند و در حال ترخیص از بیمارستان هستند.

انتصاب سرپرست معاونت تحقیقات علوم پزشکی با توصیه‌هایی مهم

سرپرست دانشگاه علوم پزشکی نیشابور با صدور ابلاغی محمدعلی شوروزی را به سمت سرپرست معاونت توسعه مدیریت منابع و برنامه‌ریزی دانشگاه منصوب کرد. این سمت پیش از این توسط دکتر رضا غرویان اداره می‌شد که مدتی فاقد متصدی سمت بود. به گزارش وب دا متن ابلاغ به شرح زیر است:

جناب آقای محمدعلی شوروزی

جانشین محترم معاون توسعه مدیریت منابع و برنامه‌ریزی دانشگاه نکات زیر را در صدر اقدامات خویش مورد توجه قرار دهید:

- تلاش در جهت به روزرسانی معوقات نیروی انسانی با حفظ کرامت و احترام به این قشر زحمتکش و نیروی محرکه دانشگاه.
- برنامه‌ریزی مناسب جهت تحویل پروژه‌های عمرانی ناتمام و شروع پروژه‌های جدید در کم‌ترین زمان ممکن.
- داشتن هماهنگی کامل با خیّران سلامت در داخل و خارج کشور در جهت مشارکت مردمی و دلسوزان نظام سلامت در خدمت‌رسانی به مردم شریف و بزرگوار نیشابور بزرگ.
- اهتمام جدّی به برنامه‌ی مولّدسازی و افزایش بهره‌وری در دانشگاه.

دکتر مجید درّودی
سرپرست دانشگاه علوم پزشکی نیشابور

ارائه خدمات درمانی به بیش از ۳۵ هزار بیمار در بیمارستان حکیم

سرپرست مرکز آموزشی، پژوهشی و درمانی بیمارستان حکیم از ارائه خدمات درمانی به بیش از ۳۵ هزار بیمار در بهمن ماه سال جاری خبر داد. دکتر سید محمد طاوسی با اعلام این خبر گفت: ۳۵ هزار و ۴۵۸ بیمار از خدمات درمانی بخش‌های مختلف این مرکز در بهمن ماه ۱۴۰۱ بهره برده‌اند؛ از این تعداد ۲۵ هزار و ۹۱ بیمار مراجعه‌کننده به کلینیک خیام، ۶ هزار و ۹۲۵ بیمار مراجعه‌کننده به اورژانس، ۳ هزار و ۴۴۲ بیمار بستری در بخش‌های درمانی بوده‌اند. وی در ادامه افزود: همچنین ۱۱۰۰عمل جراحی، ۵۰۰ زایمان، ۴۵ هزار و ۳۷۶ خدمت آزمایشگاهی، ۱۱ هزار و ۵۰۷ خدمت رادیولوژی در بیمارستان حکیم و در مرکز پزشکی شمس‌شرق یک هزار و ۵۲ ویزیت فوق‌تخصصی و تخصصی زنان، ۴۹ مورد سونوگرافی، ۵۹ مورد پاپ‌اسمیر و ۵۶ مورد NST برای بیماران انجام شده‌است.

ناهنجاری‌های مادرزادی و حوادث؛ دو علت اصلی مرگ کودکان در نیشابور

سرپرست معاونت بهداشت دانشگاه علوم پزشکی نیشابور از ناهنجاری‌های مادرزادی و سوانح و حوادث به عنوان دو علت اصلی مرگ کودکان ۱ تا ۵۹ ماهه در سال گذشته در جامعه تحت پوشش دانشگاه خبر داد.دکتر های حسین زاده با اعلام این خبر گفت: به منظور بررسی علل مرگ کودکان یک تا ۵۹ ماهه و انجام مداخلات لازم، کمیته دانشگاهی علل مرگ کودکان یک تا ۵۹ ماهه با حضور سرپرست دانشگاه در معاونت بهداشت برگزار شد. دکتر محبوبه مهماندوست مدیر گروه جوانی جمعیت، سلامت خانواده و مدارس نیز با توضیح این مطلب که بخش عمده‌ای از علل مرگ کودکان زیر ۵ سال، ناهنجاری‌های مادرزادی و سوانح و حوادث است، افزود: بایستی علل ناهنجاری‌های مادرزادی شناسایی و پژوهش و مداخله لازم صورت گیرد و در زمینه سوانح و حوادث بایستی مشاوره‌های لازم در این خصوص برای مادران دارای کودک زیر ۵ سال صورت پذیرد. وی در پایان از همه پدران و مادران خواست برای انجام مراقبت‌های بهداشتی خود و فرزندان خود به نزدیک‌ترین پایگاه و یا مرکز خدمات جامع سلامت مراجعه کنند.

آفتاب صبح نیشابور/ یکشنبه، ۲۱ اسفند ۱۴۰۱/ شماره ۱۰۵

نماینده مجلس خواهان برخورد با مسببان «رذل» این حملات شد؛

بحران مسمومیت‌ها به نیشابور رسید!



سرپرست اورژانس پیش بیمارستانی نیشابور یکشنبه چهاردهم اسفند ۱۴۰۱ گفت: تعداد ۳۷ دانش آموز به دلیل نامعلوم در مدرسه دخترانه بقراط دچار مسمومیت شدند که سریعا اقدامات درمانی برای آن ها توسط کارشناسان عملیاتی اورژانس پیش بیمارستانی نیشابورصورت‌پذیرفت.

به گزارش رسانه‌ها، دکتر محمد شوروزی افزود: طی تماسی با مرکز ارتباطات اورژانس ۱۱۵ مبنی بر مسمومیت دانش آموزان در مدرسه دخترانه سریعاً ۴ دستگاه آمبولانس شهری، دو دستگاه موتورلانس و یک دستگاه اتوبوس آمبولانس فوراً به صحنه حادثه اعزام شدند.

این مقام مسئول گفت: تمام ۳۷ مصدوم حادثه توسط چند دستگاه آمبولانس و اتوبوس آمبولانس به بیمارستان حکیم منتقل شدند و علایمی همچون دل درد، سردرد، سرگیجه، تهوع واستفراغ را داشتند.

وی همچنین با اشاره به ضرورت پیشگیری از مسمومیت های مختلف خاطرنشان کرد: در صورت مواجهه با مواد مشابه سریعاًبا شماره ۱۱۵ تماس گرفته و فورا مصدوم را به هوای آزاد منتقل کنید.

دکتر شوروزی ضمن اعلام مساعد بودن حال تمام دانش آموزان گفت: مردم‌شریف‌نیشابور نگران نباشند زیرا تا این لحظه حال همه مصدومین مساعد می باشدوعارضه خطرناکی مشاهده نشده است و ۳۶ دانش آموز ترخیص‌شده‌اند.

سرپرست مرکز مدیریت حوادث و فوریت های پزشکی نیشابور روز دوشنبه پانزدهم اسفند ۱۴۰۱ نیز گفت: تعداد ۱۷ دانش‌آموز به دلیل نامعلوم در ۲ مدرسه دخترانه درنیشابور دچار مسمومیت شدند که سریعا اقدامات درمانی برای آن‌ها توسط کارشناسان عملیاتی اورژانس پیش بیمارستانی نیشابورصورت‌پذیرفت.

دکتر محمد شوروزی افزود: طی تماسی با مرکز ارتباطات اورژانس ۱۱۵ مبنی بر مسمومیت دانش آموزان در این مدارس دخترانه سه آمبولانس، یک اتوبوس آمبولانس و دو موتورلانس به صحنه اعزام شدند.

سرپرست مرکز مدیریت حوادث و فوریت‌های پزشکی نیشابور با بیان این که دل درد، سردرد، سرگیجه، تهوع واستفراغ از علائم مسمومیت دانش آموزان بود، گفت: علت این حادثه مشخص نیست و موضوع در حال بررسی است. همه ۱۷ نفر مصدومین به بیمارستان حکیم منتقل شدند.

یکی از نیروهای فرهنگی دبیرستان شهید مدنی درباره حادثه دوم به ایسنا گفت: بوی نامطبوعی همچون فاضلاب در مدرسه پیچید که باعث شد جمعی از دانش‌آموزان علائمی همچون سرگیجه و تنگی نفس داشته‌باشند.

سید مهدی قاضی سرپرست اداره آموزش و پرورش نیشابور هم تایید کرد: ۱۶ دانش‌آموز و یک معلم از دبیرستان‌های شهید مدنی و شهید امامیان نیشابور با علائم مسمومیت به بیمارستان اعزام‌شدند.

نماینده مردم نیشابور از مسمومیت چند مورد دبیرستان در حوزه انتخابیه خود خبرداد و از گشت پلیس خواست جهت اطمینان خاطر دانش‌آموزان و کنترل وضعیت جلو دبیرستان‌های دخترانه مستقر شوند.

احسان ارکانی گفت: عوامل این اقدام رذیلانه اگر بدانند و بفهمند که مدارس در کنترل پلیس است ملاحظات و خودداریشان قطعا بیشتر خواهد شد. البته پلیس اعلام کرد که گشت‌ها مستقر می‌شود. دستگاه امنیتی نیز به‌صورت ویژه دنبال کار است. چند تا دستگیری هم اعلام شده اما اینکه انگیزه‌شان چه بوده و به کجا وابسته بودند هنوز کامل مشخص نیست و قطعا دستگاه نظارتی بعد از شفاف شدن موضوع اعلام خواهد کرد.

با تمام اینها هنوز نتایج قطعی و دقیقی از علت این مسمومیت‌ها و عاملان آن منتشر نشده است. دراین میان، اظهارات متناقض مقامات کشور درمورد این حادثه برابهام این ماجرا اضافه کرده است. اظهاراتی که گاه این مسمومیت‌ها را ناشی از گازهای ترکیبی و گاز ان. ۲ می داند و در مقابل این ماجرا را غیرواقعی و ناشی از ترس و اضطراب اجتماعی بیان می‌کند.

این درحالی است که معاون سخنگوی دبیرکل سازمان ملل هم به این رویداد ها واکنش نشان داد و گفت: تیمما در ایران آمادگی خود را برای کمک به احراز حقایق این موضوع به مقامات ایران اعلام کرده است. بدیهی است که باید ببینیم چه‌می‌شود.

دانشگاه‌علوم‌پزشکی‌نیشابور یادانشگاه‌سرپرستان

در اولین شنبه فروردین ۱۴۰۱، در بهت و ناباوری، شاهد پلمب مرکز درمانی شمس‌شرق بودیم و متاسفم برای همه کسانی که جو رسانه‌ای طراحی کردند در حالی که این نوع درمان در کشور بی‌سابقه بود. پیش‌بینی بر این بود که بعد از پروژه شمس‌شرق دیگر پروژه‌های درمانی با ارتباط موثر و پشتیبانی مالی و بانکی، روش‌های نوین بیمه‌ای و بیمه سلامت زنان در نیشابور شکل گیرد اما با بغض، کینه و حسادت افراد این اتفاق نیفتاد.

نظام بهداشت و درمان به‌طور مستقیم با مردم مواجه هست و از هر قشر و طیف اجتماعی-سیاسی که باشید، به این دستگاه نیاز دارید اما متاسفانه سلامت مردم را دستاویز عقده‌گشایی‌های سیاسی کرده‌ایم فارغ از این‌که نفهمیدیم با تغییرات مدیریتی نابه‌جا ریل حرکت خیران نابود می‌شود و نابودی ریل خیرخواهی نابودی توسعه است. دانشگاه سرپرستان مفهومی است بسیار کلیدی درباره وضعیت، درجات و شدت توسعه در شهر نیشابور. باتوجه به زیرساخت‌هایی که امیدش می‌رفت تا بتواند توسعه منطقه‌ای شهر را افزایش دهد و رتبه‌بندی درخور توجهی را در میان ۳۰ دانشگاه علوم پزشکی کشور برای نیشابور رقم زند. دانشگاه سرپرستان به دانشگاه علوم پزشکی نیشابور برمی‌گردد. متاسفانه اتفاق‌های خوبی در نیشابور نیفتاد زیرا دستگاه سیاسی وارد این موضوع شد. حرکت روبه‌جلویی که می‌توانست دانشگاه علوم پزشکی نیشابور را به یک سر و قد بالاتر از دیگر دانشگاه‌های شرق کشور ارتقا دهد، با این تصمیم‌های سیاسی و موضوعات غیرکارشناسی روند پیشرفت را متوقف کرد. [این، در حالی است که] دانشگاه علوم پزشکی یکی از شاخص‌های مهم در ارتقا سطح خدماتی و منطقه‌ای شهر هست. محرز و مسلم این است که وقتی رییس دانشگاه منتخب شخصی مستقیم از وزارت و هیئت دولت هست در واقع بسیار می‌تواند برای شهرستان امکانات، منابع و بودجه قابل توجهی را اخذ کند و ارتقای استخدام‌ها و ردیف‌های اداری و خیلی از مسائل دیگر که به تبع آن می‌تواند به شرایط بهبودی هر چه بهتر سطح بهداشتی خدماتی - درمانی شهر کمک کند.

دانشگاه سرپرستان در نیشابور ترمزی بود بر آن قطار رو به پیشرفت نیشابور. پلمب کردن پروژه‌های خیرساز هم دیگر خطای راهبردی اتفاق افتاده بود. به تعارف‌ها و صحبت‌های تبلیغاتی نمی‌توان توجه کرد؛ دستاورد این همه تبلیغ در عمل دوری خیرخواهان است. الان در ساختار دانشگاه نگاه کنید. معاون نیست. معاونت‌ها تقریبا تعطیل است که بسیار خطرناک است. نارضایتی پرسنل، نارسایی بودجه‌ای و زیرساختی با دیدن وضعیت محوطه دو بیمارستان حکیم و ۲۲بهمن مشهود است. همه خیران و بخش غیردولتی قول مشترک در نیشابور داشتند که باید همه کمک کنند تا نیشابور از نظر زیرساخت‌های درمانی از کمک‌های دولتی بی‌نیاز شود و بخش غیردولتی حضور موثرتر و اجرایی‌تری داشته باشد. دانشگاه سرپرستان تمام این علایق را نابود کرد. این نابودی در سال‌های آینده صدایش درخواهد آمد زمانی که ببینیم دیگر دانشگاه‌های علوم پزشکی از دانشگاه علوم پزشکی نیشابور گوی سبقت را برده‌اند و ما در کش و قوس مبانی اشتباه و ذهنیت‌های اشتباه نسبت به سرمایه‌های اجتماعی خودمان هستیم. همین الان، خیلی از نخبگان و خیرگان از چرخه مدیریت حذف شدند و افرادی با سابقه اجرایی در حد صفر بدون هیچ گونه تجربه مدیریتی روی کار آمده‌اند. ابلاغ و انتصاب‌هایی که صادر می‌شود، متاسفانه از جریان موجود و چشم‌انداز مشارکت غیردولتی فاصله معناداری دارد. باید واقعیت را بپذیریم، دولت به اندازه کافی درگیر معضلات ملی اعتبارات هست و ابرچالش‌های بحران‌آفرین بسیاری دستگاه‌های مالی کشور را به چالش کشیده است. [پس] ساختار دولتی نمی‌تواند مسیر توسعه را برای ما واقع‌بینانه ترسیم کند. [باوجود این] جمعیت شهر نیشابور و شهرستان‌های تابع دانشگاه علوم پزشکی نیشابور به‌شدت نیازمند مشارکت خیران است و باید حضور آنان را تقویت کنیم. [این] نیاز به مدیریتی دارد که چنین رویکردی داشته باشد نه مدیریتی که با این جریان مقاوت می‌کند. دانشگاه سرپرستان یک اصطلاح نوخلق است زیرا سابقه نداشته که نظام آموزش عالی و نظام بهداشت درمان کشور همگی با سرپرستی و غیبت معنادار مدیران همراه باشد. دانشگاه سرپرستان با غیبت مدیران حاذق و خبره و جوانانی [مواجه است] که انگیزه خدمت دارند اما یا حذف شدند یا درخواست مرخصی کردند یا تقریبا افسرده شدند و در گوشه‌ای هستند. خیلی از این عزیزان غمگین هستند که چرا باید ساختار به این وضع مفلوک کشیده شود و ما چرا باید شاهد عقب‌گرد باشیم. با راه‌اندازی دانشگاه سرپرستان هیچ معاون و مدیری سرجای خود نیست و کماکان درگیر مسائل شعاری و بی‌پایه هستیم. منطق آقایان این است که با نگاه انقلابی و جهادی می‌خواهیم کار کنیم. کسی منکر این نگاه نیست اما مدیریت، علم عقلانیت و تفکر و برنامه‌ریزی است. اگر بنا باشد که ما با احساسات و شعار و حرکات پوپولیستی در فضاهای رسانه‌ای پیش بیاییم و عملی نباشد، در این فضای بسته و سلب نمی‌توان کاری را پیش برد. چوب همه این ناکامی‌ها را باز هم مردمی می‌خورند که لایق بهترین خدمات بهداشتی درمانی با بهترین کیفیت در شهر خود هستند اما رهسپار خیابان‌های عارف و پرستار مشهد با صرف کردن هزینه‌های سرسام‌آور هستند. این مقامات چه پاسخی دارند؟/امضا محفوظ

طغیان هشتم کرونا رسید؛ ۶ کشته در موج هشتم

سرپرست دانشگاه علوم پزشکی نیشابور از افزایش ۷۵ درصدی آمار بستری شدگان کرونا در اسفندماه خبر داد.

دکتر مجید درّودی در گفتگو با وب دا گفت: آمارهای کرونا حاکی از افزایش تعداد بستری و فوتی ناشی از کرونا در منطقه تحت پوشش دانشگاه است به شکلی که در تاریخ بیست و چهارم اسفند ماه ۲۴ نفر در بیمارستان های نیشابور بر اثر کرونا بستری هستند که حال دو نفر از آنها وخیم هست و همچنین متاسفانه ۶ نفر از همشهریان عزیزتاکنون در اسفند ماه بدلیل کرونا جان خود را ازدست داده اند.

وی در ادامه با اشاره به اهمیت دوز یاد آور واکسن کرونا مجدداً به همشهریان تاکید نمود همه انواع واکسن‌های موجود در مراکز واکسیناسیون قابلیت استفاده به عنوان نوبت یادآور را دارند. بنابراین به همه افرادیکه بیش از ۶ ماه از نوبت قبلی‌شان گذشته است توصیه مینمایم یک نوبت واکسن دریافت کنند. همچنین اظهار داشت دریافت یک نوبت یادآور از هر نوع واکسن، مهمتر از دریافت نوع خاصی از واکسن است.

دکتر مجید درّودی ضمن اشاره به کاهش قابل توجه درصد رعایت پروتکل های بهداشتی درجامعه از تمامی احاد مردم درخواست نمود در دید و بازدیدهای نوروزی و مراسمات مشابه، حتما از ماسک استفاده نمایند.

سرپرست دانشگاه علوم پزشکی نیشابور در پایان به این نکته اشاره نمود که خوشبختانه هیچ گونه کمبودی در خصوص واکسن نداریم و همشهریان عزیز میتوانند جهت دریافت واکسن در ساعات اداری به مراکز بهداشتی مراجعه نمایند همچنین افراد کم توان نیز میتوانند جهت تزریق واکسن در منزل با شماره ۰۹۲۱۰۴۶۱۱۶۲ در ساعات اداری تماس حاصل نمایند..

خیام نامه/ سه شنبه، ۹ اسفند ۱۴۰۱/ شماره ۵۲۹

دو دلیل عمده مرگ کودکان زیر ۵ سال در نیشابور

سرپرست معاونت بهداشت دانشگاه علوم پزشکی نیشابور از «ناهنجاری های مادرزادی» و «سوانح و حوادث» به عنوان دوعلت اصلی مرگ کودکان ۱ تا ۵۹ ماهه در سال گذشته در جامعه تحت پوشش این دانشگاه خبر داد.

دکتر های حسین زاده با اعلام این خبر گفت: به منظور بررسی علل مرگ کودکان یک تا ۵۹ ماهه و انجام مداخلات لازم، کمیته دانشگاهی علل مرگ کودکان یک تا ۵۹ ماهه با حضور سرپرست دانشگاه در معاونت بهداشت برگزار شد.

دکتر هادی حسین زاده سلامت مادر و کودک را از نکات بسیار مهم در حوزه سلامت دانست و خاطرنشان کرد: همه کارکنان معاونت بهداشت در بخش های مختلف برای دستیابی به هدف مهم ارتقای سلامت جامعه می کوشند و بررسی علل مرگ کودکان در یک سال گذشته حساسیت بیشتر ما به عنوان متولیان سلامت جامعه و والدین به عنوان مراقبان سلامت کودکان را در پی خواهد داشت و برنامه ریزی و ارائه راهکار برای پیشگیری از اتفاقات مشابه صورت خواهد گرفت.

مدیر گروه جوانی جمعیت، سلامت خانواده و مدارس نیز بیان کرد: این کمیته با حضور سرپرست دانشگاه، سرپرست معاونت بهداشت، معاون فنی، نماینده معاونت درمان، معاون بهداشت زیرخان، مدیر گروه و دیگرکارشناسان معاونت بهداشت برگزار شد و پس از بحث و تبادل نظر در خصوص علل مرگ کودکان، مداخلات لازم در راستای کاهش مرگ کودکان ۵۹ – ۱ ماهه مورد بررسی گرفت.

دکتر محبوبه مهماندوست با توضیح این مطلب که بخش عمده ای از علل مرگ کودکان زیر ۵ سال، ناهنجاری های مادرزادی و سوانح و حوادث می باشد افزود: بایستی علل ناهنجاری های مادرزادی شناسایی و پژوهش و مداخله لازم صورت گیرد و در زمینه سوانح و حوادث بایستی مشاوره های لازم در این خصوص برای مادران دارای کودک زیر ۵ سال صورت پذیرد.

وی در پایان از کلیه والدین خواست برای انجام مراقبت های بهداشتی خود و فرزندان خود به نزدیکترین پایگاه و یا مرکز خدمات جامع سلامت مراجعه فرمایند.

آمار بالای حیوان گزیدگی در نیشابور، بیمار تنها ۴۸ ساعت فرصت درمان دارد

وی از واکسیناسیون ۹۲۰۰ سگ بر علیه هاری در سال جاری خبر داد و گفت: به گزارش دانشگاه علوم پزشکی در نیشابور آمار حیوان گزیدگی در نیشابور بالا است و از ابتدای سال ۲۷۰۰ مورد در شهرستان داشته ایم. دو روباه، یک کفتار، یک شغال، دو گربه خانگی و پنج سگ صاحب دار مبتلا به هاری بودند. مردم باید مسئولیت حیوانات خود را بپذیرند و اگر به کسی آسیب بزند، جرم محسوب می شود. حیوان هار درمانی ندارد و باید با تزریق و مرگ آرام او را از بین برد.

دکتر سلیمانی اظهار داشت: سه نوبت واکسن برای هر فرد که دچار گزیدگی شده ۱۰۸ دلار هزینه دارد.

در زمینه هاری هر کسی مورد گزش قرار گرفت، ظرف ۴۸ ساعت باید برای درمان مراجعه کرد تا از سرایت ویروس به اعصاب جلوگیری کرد وگرنه مرگ فرد مبتلا حتمی است. هرچه محل گزش نزدیکتر به مغز باشد، زمان کمتری داریم و اگر در صورت باشد، تزریق واکسن مستقیما به محل زخم است.

آمار بالای حیوان گزیدگی در نیشابور، بیمار تنها ۴۸ ساعت فرصت درمان دارد

وی توصیه کرد: به هیچ وجه از نزدیک به حیوانات غذا ندهید. وقتی ما در طبیعت به حیوانات غذا می دهیم در چرخه طبیعت مداخله میکنیم و آسیب های زیادی به همراه دارد. اختلال در روند طبیعی عمر سگ و زاد و ولد حیوان، از عوارض غذا دهی به سگ، توسط انسان است.

خیام نامه/ شنبه، ۲۷ اسفند ۱۴۰۱

هشدار معاونت بهداشت علوم پزشکی در خصوص خرید از دستفروش، دوره گرد، چهارشنبه و یا شب بازار در ایام پایانی سال

در تهیه روغن کنجد از روغن گیری ها و شیرینی از سوپر مارکت احتیاط های کنید!

آسیه امینی

دکتر حسین زاده؛ سرپرست معاونت بهداشت دانشگاه علوم پزشکی نیشابور و مدیران ستاد معاونت پزشکی ، روز چهارشنبه ۲۴ اسفند در نشست خبری و جلسه هم اندیشی که در سالن شهدای سلامت بیمارستان ۲۲ بهمن برگزار شد؛ گزارشی هایی از عملکرد معاونت بهداشت و هشدارهای لازم بهداشتی ارائه نمودند.

سرپرست معاونت بهداشت دانشگاه علوم پزشکی نیشابور با توجه به ایام پایانی سال و بازار داغ کاسبی ها، دید و بازدیدهای نوروزی و ایام پیش رو ماه مبارک رمضان و و با توجه به اینکه زنگ خطر پیک هشتم کرونا به صدا در آمده است از همشهریان درخواست نمود به مراعات نکات و پروتکل های بهداشتی بپردازند تا تعطیلات نوروزی با خوشی و حفظ تندرستی کامل سپری شود.

وی با اشاره به میزان تلفات و تعداد مصدومین چهار شنبه سوری، بیان داشت: متاسفانه نسبت به سال پیش میزان تلفات ۸۳٪ افزایش داشت که علیرغم هشدارهای لازم و درنظرگیری مکان های خاص توسط فرمانداری، ۲۲ نفر از همشهریانمان مصدوم شدند. البته خوشبختانه تمامی مصدومین به صورت سرپایی درمان و همگی مرخص شده اند. با نگاهی به چهارشنبه سوری سال پیش، آمارها حاکی از افزایش تعداد آسیب دیدگان دارند چراسال گذشته تعداد مصدومین ۱۲ نفر بوده است.

دکتر حسین زاده افزود: با به صدادرآمدن زنگ خطر پیک ۸ کرونا، از آغاز اسفندماه، با رشد ۷۵٪ آمار ابتلا روبرو شده ایم که متاسفانه تا ۲۴ اسفندماه، ۶ مورد فوتی و ۲۴ مورد بستری گزارش شده است. با شروع پیک ۸ و افزایش آمار کرونا نیشابور در شرایط زرد قرار گرفته و به عبارتی در ناحیه هشدار هستیم. از این رو شهروندان در صورت مشاهده علائم سرماخوردگی و دردهای جدی به خصوص در ناحیه فوقانی و گوارشی به مراکز و پایگاه های بهداشت و بیمارستان ها مراجعه نمایند تا اقدامات لازم در راستای بهبودی انجام پذیرد. همچنین مرکز بهداشت شماره ۴ مرکز منتخب کرونا می باشد که به صورت شبانه روزی تست PCR انجام می گردد.

نوروز نژاد مدیر گروه بیماری های واگیر نیز اظهار داشت: تمامی مراکز و پایگاه های بهداشت در نوروز فعال هستند و انجام تست های سریع در مراکز انجام می گردد. دوره نقاهت سویه جدید امیکرون با نام ۱xb-۹، ۵ روز می باشد که قدرت کشندگی آن نسبت به سوی دلتا کمتر و لیکن قدرت انتقال و سرایت آن بیشتر است.

وی با اشاره به افزایش تعداد میانگین تعداد بستری ها از ۹ نفر در دی ماه به ۱۱ نفر در اسفندماه، افزود: تاکنون ۹۷۰ هزار دوز واکسن تزریق شده است که ۹۳٪ درصد مربوط به دوز اول، ۸۴،۵٪ دوز دوم، ۴۱،۵۸ ٪ دوز سوم و ۱۱ ٪ دوز چهارم بوده است؛ لذا همشهریان در صورتی که ۶ ماه از تزریق دوز یادآور واکسن کرونا گذشته است، اقدام به تزریق مجدد دوز یادآور کنند.

مدیر سلامت بهداشت محیط پیرامون داغ شدن بازار فروش شیرینی و آجیل در نوروز، بیان داشت: هر سال در نوروز دستورالعمل طرح تشدید نظارت کنترل مواد غذایی که در سال های پیش از اوایل اسفند و امسال از ۲۴ اسفند آغاز و تا ۱۵ فروردین ماه (صبح و بعدازظهر در شهرستان های نیشابور، زبرخان و فیروزه) ادامه می یابد. ۴ الی ۶ اکیپ، بازرسی (۴۰ نفر) به صورت مستمر از مراکز حساس (کافه قنادی، اغذیه فروشی و رستوران ها) انجام می دهند.

آهی بیان کرد: با اقدامات و بازرسی های صورت گرفته سعی بر کنترل بهداشتی عرضه شده است، در همین راستا همشهریان نسبت به خرید از دستفروش، دوره گرد، چهارشنبه و شب بازارهای پایان سال احتیاط لازم را داشته باشند و از خرید آجیل مخلوط که پروتکل های بهداشتی رعایت نشده است اکیدا خودداری نمایند. همچنین در خرید شیرینی از سوپرمارکت ها، دقت داشته باشند که علیرغم ظاهر بسته بندی سالم جعبه های شیرینی، این شیرینی ها در مراکز غیرمجاز تولید می شوند؛ لذا در صورت تمایل به خرید شناسه نظارت، پروانه مرکز، تاریخ تولید و انقضا از جمله مواردی است که بایستی با احتیاط بررسی شوند، همچنین از مهمترین آنها از پلمب کامل و بسته بندی سالم جعبه اطمینان حاصل نمایند.

وی افزود: با همکاری معاونت بهداشت و نظارت های صورت گرفته و همکاری مشاورین بهداشت محیط و ممیزین بهداشت ، یک و نیم تن مواد غذایی غیربهداشتی معدوم گشته است که یک تن آن مربوط به سه ماه گذشته بوده است.

آهی در خصوص گشت های مشترک، بیان کرد: در بازدید های شبانه روزی که از ساعت ۴ الی ۸ شب صورت می گیرد، از ابتدای سال ۳۵ مورد و در سه ماه اخیر، ۲۵ واحدمتخلف پلمب شده اند. از این رو، نظارت گوشت مورد استفاده مراکز چلوکبابی و رستوران ها در راس نظارت های معاونت بهداشت هستند. شهروندان در صورت مشاهده هرگونه تخلف از مراکز فروش مواد غذایی، با ورود به سامانه ۱۹۰، همشهریان شکایات خود را اطلاع و ثبت نمایند تا در اسرع وقت پیگیری شوند.

وی در خصوص بازار داغ روغن گیری ها و استقبال مردم از این مراکز، آهی بیان داشت: همشهریان بایستی در وهله نخست در جریان باشند که روغن کنجد به هیچ عنوان برای مصارف پخت و پز استفاده نشود و حداقل در بازه زمانی ۱۵ روز بایستی استفاده شوند. شرط نگه داری از این روغن ها در ظروف تیره می باشد و در هنگام خرید روغن کنجد، پوست گیری کنجد در همان زمان روغن گیری انجام گردد.

آذینی مدیرگروه آموزش ستاد معاونت نیز از کلید خوردن طرح «نسخه صفر-سه» به احتمال قریب در اردیبهشت سال جاری خبر داد. این طرح در ایران تنها در دو شهر مازندران و شیراز به مرحله اجرا در امده است که سومین شهر، نیشابور خواهد بود.

دکتر حسین زاده در همین راستا گفت: به موجب این طرح به ازای هر ۳۰۰ نفر در سطح شهر و ۵۰۰ الی ۷۰۰ نفر در محدوده روستاها، یک مراقب سلامت، پزشک و ماما اختصاص می یابد که ملزم به پایش سلامت مردم هستند . امید بر آن است با تامین اعتبارات و بودجه وزارت درارییهشت ماه سال جدید، ۹۲ پزشک، ۹۲ ماما و ۹۲ مراقب سلامت ، ۵ مشاور تغذیه و ۲۰ روانشناس بالینی در طرح نسخه صفر-سه شروع به فعالیت کنند.

در تکمیل اظهارات وی، آذینی گفت: در راس اقدامات کارگروه که در اواخر فروردین ماه برگزار خواهد شد ، دفترچه الکترونیک، تمامی خدمات ارائه شده، تخصص های موجود به انضمام آدرس ها به اطلاع اصحاب رسانه اعلام خواهد شد.

در پایان افشار نیک مدیر روابط عمومی دانشگاه علوم پزشکی با ابراز خرسندی، از راه اندازی بزرگترین کانال اطلاع رسانی با نام «دکتر نامز» خبر داد که این کانال اطلاعات لازم پیرامون آموزش عمومی مربوط به حوزه سلامت و بهداشت و اخبار روز دانشگاه را در اختیار همشهریان قرار خواهد داد.

ابهام در خرید «لوازم اداری دست دوم» برای علوم پزشکی نیشابور

اولویت عجیب برای هزینه کردن کمک های خیّرین



گزارش

مسعود میرادی

اخبار رسیده درباره‌ی خرید مقادیر زیادی ملزومات اداری «دست دوم» بدون طی شدن تشریفات لازم در دانشگاه علوم پزشکی نیشابور پرسش برانگیز شد. وسایلی که به گفته رییس این دانشگاه شامل ۷۱ صندلی مدیریتی، ۱۰۲ عدد میز کارمندی، ۳۷ عدد کمد کشودار و فایل اداری، یک ست کامل صندلی اداری و تعدادی تخته وایت‌برد و... بوده است که به صورت دسته دوم در کمتر از یک سال گذشته خریداری کرده‌اند.

مصالح عمومی و صرفه‌ی بیت المال

با استناد به قانون عمومی و آیین‌نامه فعالیت‌های دولتی، کلیه معاملات دولتی اعم از خرید یا فروش، می‌بایستی از طریق تشریفات مناقصات و مزایده انجام گردد؛ در این مناقصات حضور و امضای مدیر خرید، کارشناس خرید، مسئول سفارش و رییس اداره خرید الزامی است.

در ادارات بر اساس احتیاج و اولویت تقاضاهای رسیده از بخش‌ها، خرید صورت می‌گیرد. فارغ از تشریفاتی که برای رعایت مصالح عمومی در مورد معاملات اداری لازم الرعایت است، یکی دیگر از مطالب جالب توجه در این معامله،، خرید لوازم دسته دوم است، که در ادارات دولتی با ممنوعیت مواجه می‌باشد. این ممنوعیت احتمالا از آن رو وضع شده که لوازم دست دوم مبنای قیمت واحدی ندارند و روزنه‌های فساد در آن باز است و به همین دلیل خرید لوازم دسته دوم فقط در شرایط خاص با رعایت ضوابط و قوانین اداری قابل اجراست. این فرایند باید به صورت فراخوان از طریق نشریات در دو تا سه مرحله انجام گیرد، تا کارشناسی خرید به طور کامل انجام شود.

خرید ۳۵۰ میلیونی لوازم دست دوم

خریداری ۷۱ صندلی مدیریتی، ۱۰۲ عدد میز کارمندی، ۳۷ عدد کمد کشودار و فایل اداری، یک ست کامل صندلی اداری و تعدادی تخته وایت‌برد دست دوم در حالی برای دانشگاه علوم پزشکی نیشابور ۳۵۰میلیون تومان آب خورده که رییس این دانشگاه مدعی است این لوازم بدون تشریفات مناقصه از شخصی در تهران و با بهایی کمتر از قیمت سمساری خریداری شده است.

محل تامین اعتبار این خرید هم آن گونه که درودی (رییس دانشگاه) اظهار کرده، از محل کمکهای مردمی و مشارکت خیرین بوده است. شاید محل تامین این هزینه، بتواند در بدو امر، عدم اجرای تشریفات معاملات اداری را توجیه کند اما شفاف سازی و روشنگری در مورد این گونه معاملات، به خصوص با توجه به پیام هایی که کارکنان بهداشت و درمان نیشابور در این باره به «خیام نامه» داده اند، و ضرورت پاسخ به افکار عمومی ما را بر آن داشت که کم و کیف ماجرا را از خود رییس دانشگاه علوم پزشکی و خدمات بهداشتی-درمانی نیشابور جویا شویم.

مجید درودی، در این باره به خبرنگار «خیام نامه» گفت: یک سری صندلی خیلی خوب با میزهای MDF را با مشارکتهای مردمی که همان کمکهای مردمی است برای خرید هماهنگ کردیم.

رییس دانشگاه علوم پزشکی نیشابور افزود: این خریدها را از شخصی که مطلع شدیم تصمیم به فروش لوازم و ملزومات اداری دارد انجام داده‌ایم و اجناس یاد شده را پایین‌تر از قیمت سمساری از وی خریداری کرده‌ایم.

وی اشاره کرد: این لوازم اگر قرار بود نو خریداری شود، باید یک تا یک و نیم میلیارد تومان هزینه می‌کردیم و باید از جنسهای جدید که واقعا کیفیت ندارد خریداری می‌شد.

درودی مدعی شد: این خریدها از طریق کمکهای مردمی و خیرین صورت گرفته است. در بازدیدی که از خانه های بهداشت داشتیم، دیدم همکاران بعضا از یک صندلی با چرم‌های پاره و میزهایی با پایه های شکسته که زیر آن را آجر گذاشته اند استفاده می کنند.

وی ادعا کرد: ما اینها را گرفتیم که از اجناس نو بسیار بهتر است، و برای محرومترین مناطق ارسال کرده‌ایم. وی با اشاره به اینکه ما بودجه‌ای برای خرید این لوازم نداشتیم، تصریح کرد: این لوازم را به این دلیل گرفتیم تا کمک و خدمتی برای مردم باشد. این کار ما یک آورده برای دانشگاه علوم پزشکی محسوب می‌شود؛ چرا که به جای هزینه کردن ۱,۵ میلیارد تومان، با حداقل قیمت لوازم را تامین کرده‌ایم.

درودی، در پاسخ به درخواست خبرنگار خیام نامه، مبنی بر این که اجازه بدهند برای شفاف سازی و روشنگری افکار عمومی از لوازم و فاکتورهای بازدیدی داشته باشد، اظهار کرد: روابط عمومی در لحظه بارگیری عکس گرفته، که به همراه عکس فاکتور برای نشریه ارسال خواهد کرد.

گفتنی این که «خیام نامه» متاسفانه بعد از این مکالمه با وجود تماسها و پیام های مکرر پاسخی دریافت نکرده، به همین منظور از روابط عمومی درخواست پیگیری موضوع را داشتیم که تا لحظه تنظیم گزارش (شنبه ۶ اسفندماه) پاسخی ارایه نشده است.

گر چه نتیجه تحقیقات میدانی خبرنگار نشریه «خیام‌نامه» و مراجعه وی به چند فروشگاه لوازم اداری، با هدف شفافیت موضوع با سخنان درودی متفاوت بود:

چند فروشنده به خبرنگار اعلام کردند که نوفروشی لوازم این لیست با قیمت متوسط روز و با ۲,۵سال گارانتی تقریباً ۳۵۰ میلیون تومان تمام می‌شود. ناگفته نماند که این قیمتها با نرخ «متوسط» روز است و ما از کیفیت لوازم خریداری شده هیچ اطلاعی در دست نداریم. اما با توجه به ادعای ریاست دانشگاه علوم پزشکی مبنی بر این که این خریدها در کمتر از یک سال گذشته انجام شده، این مبالغ نو با احتساب ۳۰ درصد افزایش نرخی است که در ۴ ماه اخیر طبق ادعای فروشندگان اتفاق افتاده است.

فروشندگان مدعی هستند که خرید صندلی دسته دوم به علت گرانی لوازم جانبی توجیه مالی ندارد؛ زیرا به سرعت خراب شده و به تعمیر نیاز دارد، مگر کار آن قدر کارشناسی شده باشد که بتوان دو صندلی را به یک صندلی خوب تبدیل کرد.

سوال بعدی دلیل در اولویت قرار گرفتن خرید این لوازم است؛ به عنوان نمونه با این مبلغ دانشگاه می توانست موارد اولویت دارتری مانند خرید دستگاه تله‌مدیسین برای خدمات آزمایشگاه که یک نیاز مبرم است و یا خرید تخت برای بیماران را انجام دهد. به ویژه آن که این تجهیزات از محل کمک های خیرین تهیه شده است.

اولویت خیرین: کمک به خرید میز و صندلی!

موضوع محل تامین هزینه این معامله، یعنی از منابع کمکهای مردمی و خیرین انجام هم به خودی خود جای پرسش دارد. سوالی که دانشگاه علوم پزشکی می تواند درباره آن روشن گری کند؛ چرا که هدایای خیرین معمولا به دو شکل در اختیار دستگاه‌ها قرار می گیرد:

- یا خیرین طبق سلیقه خود کالایی را خریداری و اهدا می‌کنند،

- یا این که غیر مستقیم، خیرین پول را به حساب ادارات واریز می‌کنند و پس از این که مشخص شود خیرین به چه منظور این مبلغ را در اختیار ادارات می‌گذارند، اداره مربوطه موظف است آن مبلغ را در همان حوزه هزینه کند. طبیعتا اگر این خریدی خارج از درخواست خیرین صورت بگیرد ضربه به اعتماد آنها را در پی خواهد داشت.

پرسش های بی پاسخ درباره جذب خیّرین

عدم پاسخگویی به پرسش های متعدد «خیام نامه» در حالی است که مسئول روابط عمومی این دانشگاه وعده کرده بود که در صورت یک هفته به تعویق افتادن چاپ این گزارش (که قرار بود در شماره گذشته به چاپ برسد) تلاش خواهد شد تا پاسخ های لازم تهیه شود.

در حوزه جلب مشارکت خیّرین و به طور کلی در مورد مدیریت منابع مالی دانشگاه پرسش های پرشماری مطرح است و دست کم ضرورت دارد تا از طریق روابط عمومی دانشگاه پاسخ آن ها در اختیار افکار عمومی قرار گیرد؛ پرسش هایی نظیر دلیل تغییر کاربری منزلی که یکی از خیرین در خیابان شریعتی وقف درمانگاه کرده بود و گویا بدون اجازه وی به کاربری اداری تغییر داده شده و یکی از وراث واقف نیز ادعا کرده است این اتفاق بدون هماهنگی آن ها صورت گرفته است؟

و یا سرنوشت ادعای پیشین رییس دانشگاه که گفته بود با کمک هاجر چنارانی ۲۰۰ میلیارد تومان برای دانشگاه و ۷۰ میلیارد هم برای خوابگاه متأهلین جذب کرده است. پاسخ گویی به این که از این مبلغ چه مقدار تخصیص یافته و چگونه و در کجا صرف شده است، با توجه به گزاف بودن اعتبار مورد ادعا، ضروری می نماید.

مسایل مختلفی که شاید متولی برنامه و بودجه دانشگاه هم بتواند پاسخ گوی آن باشد، هر چند این دانشگاه، از زمان استعفای رضا غرویان، مدت ۵ ماه است که معاون توسعه ندارد!!

بلاتکلیفی مجموعه خیّرسازی مانند مرکز «شمس شرق» و فعال نشدن ظرفیت درمان ناباروری در این مجموعه، وعده استقرار یک متخصص شناخته شده در این مرکز می تواند عزم دانشگاه علوم پزشکی و مدیر آن را در توجه به جذب ظرفیت اجتماعی بزرگی مانند خیّرین سلامت نشاند دهد.

پرسشی هایی که می تواند با پاسخ به یک پرسش مقدماتی، پاسخ بهتری بیابد: در یک سال گذشته، مدیر علوم پزشکی نیشابور چند بار با خیرین جلسه برگزار کرده است و به چه نتایجی منجر شده است؟

برخورد با خبرنگاران به جای اطلاع رسانی

سریال مسمومیت دانش‌آموزان به نیشابور رسید

سعید صفارانی / صبح یکشنبه گذشته تعدادی از دانش‌آموزان دبیرستان نظام‌الدین بقراط در شهر نیشابور براثر به هم خوردن حالشان به اورژانس منتقل شدند.

بروز این اتفاق هم‌زمان با حوادث سریالی مسمومیت دانش‌آموزان دختر در سایر نقاط کشور موجب بروز ابهاماتی در خصوص علت و نحوه این اتفاق شده است.

به گفته تعدادی از دانش‌آموزان روز گذشته در اواخر ساعات کاری بویی در این مدرسه منتشر شده بود که بلافاصله دانش‌آموزان به حیاط منتقل می‌شوند و امروز هم دوباره با انتشار این بو حال تعدادی از دانش‌آموزان به هم می‌خورد.

به گفته ایشان با انتشار بویی شبیه پیاز در فضای کلاس‌ها آنان دچار سوزش گلو، تنگی‌نفس و سرگیجه شده و تعدادی غش کردند.

براساس مشاهدات میدانی خبرنگار خاتون‌شرق دانش‌آموزان حادثه دیده با سه دستگاه آمبولانس و یکدستگاه اتوبوس آمبولانس به اورژانس منتقل شدند و از این تعداد حال پنج نفر وخیم بود.

حال سوال اینجاست آیا مسئولان این دبیرستان مدیران و روسای خود را در جریان اتفاق روز گذشته قرار داده بودند تا تمهیدات لازم برای جلوگیری از این اتفاق اندیشیده شود؟

ابوطالب جوان معاون استاندار و فرماندار ویژه نیشابور در این خصوص گفت: در این حادثه ۵۰ دانش آموز در دبیرستان دخترانه بقراط دچار علائم مسمومیت شدند که از این تعداد ۱۰ نفر با اورژانس به بیمارستان منتقل شدند و کار درمانشان در حال انجام است.

وی افزود: بیشتر این جریان حالت روانی دارد و دانش‌آموزان بدحال نیستند.

معاون مدیرکل و مدیر اداره آموزش‌وپرورش شهرستان نیشابور در جمع خبرنگاران گفت: امروز صبح به ما اطلاع دادند تعدادی از دانش آموزان مدرسه بقراط حالشان بهم خورده و مساعد نیست.

سیدمهدی قاضی افزود: بلافاصله با هماهنگی‌های انجام شده اورژانس در مدرسه مستقر شدند و تعدادی از این



دانش آموزان که دچار بی حالی و سرگیجه بوده و واقعا حال خوبی نداشتند به بیمارستان منتقل شدند.

وی گفت: تعدادی از دانش‌آموزان نیز به لحاظ جو روانی و نگرانی و اظطراب دچار استرس شده بودند و مورد خاصی نداشتند.

وی اظهار کرد: از حوزه‌های مختلف شهرستان مسئولان در مدرسه حضور دارند و موضوع در حال بررسی است و به محض اینکه موضوع خاصی تایید شود و به یک نتیجه جامع در مورد علل این حادثه برسیم حتما اطلاع رسانی خواهیم کرد.

وی افزود: خانواده ها نگران نباشند و مورد خاص و نگران کننده‌ای نیست و دانش‌آموزانی که به بیمارستان منتقل شدند بر اساس چیزی که پزشکان می‌گویند مورد خاصی ندارند و از بابت احتیاط و محکم‌کاری به بیمارستان منتقل شده‌اند و حال عمومی همه دانش آموزان خوب است و مشکل خاصی نداریم.

وی اظهار کرد: از خبرنگاران و رسانه ها می‌خواهیم کمک کنند تا نگرانی در جامعه ایجاد نشود و خانواده ها اطمینان داشته باشند مورد خاصی نیست و همکاران فرهنگی ما خادمان مردم هستند و شبانه روز در حال تلاش هستند و این‌موضوع نیز باید بررسی شود و هم‌اکنون هیچ چیز خاصی نمی توانیم اعلام کنیم تا تحقیقات و بررسی ها انجام شود.

لازم به ذکر است هم‌زمان با این اتفاق در نیشابور دانش‌آموزان یکی از مدارس دخترانه مشهد نیز دچار حادثه شده‌اند.

هیچ نوع سمی در محل شناسایی نشد

ابوالفضل اسدی مدیرعامل سازمان آتش‌نشانی نیشابور گفت: طی بررسی‌های به عمل آمده تاکنون هیچ نوع سمی در محیط دبیرستان بقراط نیشابور شناسایی نشده است.

وی افزود: کارشناسان این سازمان پس از گزارش این حادثه بلافاصله در محل حضور پیدا کرده و با توجه به اظهارات مصدومان به بررسی دقیق محل پرداختند.

به گزارش روابط عمومی اداره آموزش‌وپرورش نیشابور در جریان حادثه مسمومیت تعدادی از دانش‌آموز از دبستان پسرانه بقراط سه نفر و دبیرستان دخترانه بقراط ۳۴نفر و در کل ۳۷نفر به اورژانس منتقل شده و ۲۰نفر هم به صورت سرپایی درمان شدند و حال عمومی همه دانش‌آموزان خوب است.

با اُردنگی بیرونش کنید

در جریان حادثه مسمومیت تعدادی از دانش‌آموزان دبیرستان دخترانه بقراط خبرنگاران رسانه‌های نیشابور برای اطلاع رسانی و پوشش این حادثه و جلوگیری از بروز اخبار بی‌اساس و شایعه در همان دقایق اولیه در محل حاضر شدند اما حضور خبرنگار برای اطلاع‌رسانی آزاد و تهیه عکس و خبر با ممانعت برخی نیروهای انتظامی و حفاظتی روبرو شد.

در این جریان گوشی تلفن همراه خبرنگار ایسنا برای مدتی کوتاه توقیف شد و خبرنگار خاتون‌شرق شرق نیز با برخورد تند یکی از ماموران سرهنگ نیروی انتظامی و بیان کلمات نامناسب مانند «با اُردنگی بیرونش کنید» از مدرسه بیرون رانده شد.

رئیس اورژانس دانشگاه علوم‌پزشکی نیشابور هم در این جریان حاضر به اطلاع رسانی ابتدایی برای ایجاد شفافیت و رفع نگرانی‌ها نشد.

لازم به ذکر است روابط‌عمومی دانشگاه علوم‌پزشکی نیشابور درخصوص این حادثه تصریح کرد اطلاع‌رسانی درباره مسمومیت‌ها در مدارس به وزارت کشور محول شده است.

تنها مسئولی که تلاش می‌کرد فضا را آرام کند

در جریان این حادثه با حضور احمد شافعی معاون سیاسی، امنیتی و اجتماعی فرمانداری نیشابور بالاخره خبرنگاران توانستند وارد دبیرستان بقراط شده و به تهیه گزارش بپردازند.

شافعی با حضور در میان والدین دانش‌آموزان حادثه دیده ضمن اطمینان خاطر و دلگرمی دادن به ایشان بر تسریع در روند رسیدگی به دانش‌آموزان بدحال و اطلاع رسانی به والدین ایشان تاکید کرد.

سرعت عمل روابط عمومی آموزش و پرورش نیشابور در دومین حادثه مسمومیت دانش‌آموزی

ماجرای مسمومیت سریالی دانش‌آموزان نیشابور صبح روز بعد با اعزام ۱۶ دانش آموز و یک معلم از دبیرستان‌های «شهید مدنی» و «شهید امامیان» در این شهر با علایم مسمومیت به بیمارستان ادامه یافت اما این بار روابط عمومی اداره آموزش و پرورش نیشابور با اطلاع رسانی سریع و به موقع جزئیات این خبر را به اطلاع عموم رساند.

سید مهدی قاضی مدیر آموزش و پرورش نیشابور با اعلام این خبر گفت: متاسفانه برای دومین روز پیاپی مطلع شدیم که پس از استشمام بوی نامطبوع در کلاس‌های درس، ۱۳ نفر از دانش آموزان و یکی از معلمان دبیرستان شهید مدنی، از طریق اورژانس به بیمارستان منتقل و تعدادی نیز به صورت سرپایی معاینه شدند.

وی افزود: متاسفانه اتفاقی مشابه در دبیرستان شهید امامیان رخ داد و پس از احساس بوی نامطبوع توسط دانش آموزان، سازمان آتش نشانی، نیروی انتظامی و اورژانس در محل حضور یافتند و سه دانش آموز این آموزشگاه نیز از طریق اورژانس به بیمارستان منتقل شدند. در این زمینه یکی از نیروهای فرهنگی دبیرستان شهید مدنی به ایسنا گفت: صبح امروز(دوشنبه) بوی نامطبوعی همچون فاضلاب در مدرسه پیچید که باعث شد جمعی از دانش‌آموزان علایمی همچون سرگیجه و تنگی نفس داشته باشند.

پشت پرده مسمومیت سریالی دانش آموزان دختر

درست سه ماه از نخستین خبرهای منتشر شده درباره مسمومیت‌های سریالی دختران در مدارس می‌گذرد. نخستین حادثه ۹ آذر سال جاری در هنرستان دولتی «نور» در شهر قم گزارش شد و ۱۸ دانش آموز دختر راهی مراکز درمانی شدند.

از آن روز تاکنون چندین حادثه مشابه در مدارس مختلف کشور رخ داده و دست‌کم ۳۶ مدرسه دیگر تنها در روز چهارشنبه ۱۰ اسفند هدف این مسمومیت‌های زنجیره‌ای قرار گرفته‌اند.

به گزارش ایسنا، دکتر سعید کریمی درباره بررسی‌های وزارت بهداشت در خصوص بروز مسمومیت‌هایی در برخی مدارس گفت: به دنبال دستور وزیر بهداشت مبنی بر تشکیل کمیته علمی و بررسی مسمومیت‌هایی که در مدارس ایجاد شد، بلافاصله کمیته‌ای با بیش از ۳۰ نفر از بهترین دانشمندان مرتبط با این موضوع اعم از متخصصان ریه، سم‌شناسی، میکروب‌شناسی، عفونی، روان پزشک، بهداشت محیط و... تشکیل دادیم و این کمیته چند جلسه برگزار کرده است. گزارش‌های استان‌های مختلف در این کمیته بررسی شد و خود اعضا حضور میدانی پیدا کردند و به استان‌های مختلف رفتند و بیماران را شخصا ویزیت

افزایش دامنه فعالیت آزمایشگاه غذا و دارو نیشابور در سامانه لیمز

سرپرست معاونت غذا و دارو نیشابور از افزایش دامنه فعالیت آزمایشگاه این معاونت در سامانه ملی آزمایشگاه (لیمز) و صدور مجوز مسئول فنی خبر داد.

به گزارش روابط عمومی معاونت غذا و دارو دانشگاه علوم پزشکی نیشابور دکتر مجید خجسته پور در تکمیل این خبر بیان کرد: کنترل سلامت مواد غذایی، آشامیدنی، فرآورده های طبیعی، سنتی، دارو و مکمل های غذایی یکی از مهم ترین برنامه های وزارت بهداشت و معاونت های غذا و دارو جهت ارتقا سلامت و تضمین کیفیت فرآورده های سلامت محور می باشد و آزمایشگاه غذا و داروی نیشابور نیز در حال حاضر با دامنه آزمون های عمومی، شیمیایی و میکروبی در زمینه (فرآورده های لبنی، گوشتی غلات، کنسرو و مواد آرایشی و بهداشتی) فعالیت میکند.دکتر خجسته پور افزود: خوشبختانه در بازدید اخیر بازرسین سازمان بهداشت جهانی و کارشناسان قطب از آزمایشگاه غذا و داروی نیشابور و بررسی دانش، مهارت، امکانات فنی و عملکرد و با تلاش و پیگیری همکاران شاغل در این آزمایشگاه مجوز افزایش دامنه فعالیت آزمایشگاه غذا و دارو در سامانه کشوری آزمایشگاه صادر گردید.

وی با تشکر از تلاش مستمر و پیگیری های مدیر و کارشناسان آزمایشگاه اظهار داشت: با ابلاغ آزمایشگاه مرکزی سازمان غذا و دارو، ضمن صدور گواهینامه صلاحیت علمی و فنی مسئول فنی آزمایشگاه معاونت غذا و دارو نیشابور برای خانم مهندس کارگزار، مدیر آزمایشگاه این معاونت، مجوز آزمون های عمومی محصولات غذایی و آشامیدنی، پروانه های مربوط به محصولات آرایشی و بهداشتی و مواد اولیه این محصولات نیز صادر شده است. دکتر خجسته پور در پایان ابراز امیدواری کرد: در راستای پیشبرد اهداف این معاونت و با توجه به بازدید انجام شده توسط بازرس سازمان بهداشت جهانی، بررسی مستندات طبق چک لیست درخواستی، بررسی توانمندی و ظرفیت های آزمایشگاه و پیگیری های صورت گرفته، امید است به زودی شاهد دریافت دستگاه GC و سایر دستگاه های مورد نیاز در آزمایشگاه معاونت غذا و دارو نیشابور و باشیم.

ناهنجاری های مادرزادی و سوانح و حوادث دو علت اصلی فوت کودکان زیر ۵ در سال گذشته

سرپرست معاونت بهداشت دانشگاه علوم پزشکی نیشابور از ناهنجاری های مادرزادی و سوانح و حوادث به عنوان دو علت اصلی مرگ کودکان ۱ تا ۵۹ ماهه در سال گذشته در جامعه تحت پوشش دانشگاه خبر داد.

دکتر های حسین زاده با اعلام این خبر گفت: به منظور بررسی علل مرگ کودکان یک تا ۵۹ ماهه و انجام مداخلات لازم، کمیته دانشگاهی علل مرگ کودکان یک تا ۵۹ ماهه با حضور سرپرست دانشگاه در معاونت بهداشت برگزار شد.دکتر هادی حسین زاده سلامت مادر و کودک را از نکات بسیار مهم در حوزه سلامت دانست و خاطرنشان کرد: همه کارکنان معاونت بهداشت در بخش های مختلف برای دستیابی به هدف مهم ارتقای سلامت جامعه می کوشند و بررسی علل مرگ کودکان در یک سال گذشته حساسیت بیشتر ما به عنوان متولیان سلامت جامعه و والدین به عنوان مراقبان سلامت کودکان را در پی خواهد داشت و برنامه ریزی و ارائه راهکار برای پیشگیری از اتفاقات مشابه صورت خواهد گرفت.مدیر گروه جوانی جمعیت، سلامت خانواده و مدارس نیز بیان کرد: این کمیته با حضور سرپرست دانشگاه، سرپرست معاونت بهداشت، معاون فنی، نماینده معاونت درمان، معاون بهداشت زبرخان، مدیر گروه و دیگر کارشناسان معاونت بهداشت برگزار شد و پس از بحث و تبادل نظر در خصوص علل مرگ کودکان، مداخلات لازم در راستای کاهش مرگ کودکان ۵۹ - ۱ ماهه مورد بررسی گرفت.دکتر محبوبه مهماندوست با توضیح این مطلب که بخش عمده ای از علل مرگ کودکان زیر ۵ سال، ناهنجاری های مادرزادی و سوانح و حوادث می باشد افزود: بایستی علل ناهنجاری های مادرزادی شناسایی و پژوهش و مداخله لازم صورت گیرد و در زمینه سوانح و حوادث بایستی مشاوره های لازم در این خصوص برای مادران دارای کودک زیر ۵ سال صورت پذیرد.وی در پایان از کلیه والدین خواست برای انجام مراقبت های بهداشتی خود و فرزندان خود به نزدیکترین پایگاه و یا مرکز خدمات جامع سلامت مراجعه فرمایند.

ایران استوار؛ ۴۴ سال افتخار

افتتاح پروژه های بهداشتی درمانی دانشگاه علوم پزشکی نیشابور همزمان با ایام الله دهه فجر

سرپرست دانشگاه علوم پزشکی نیشابور با اعلام این خبر گفت: با فرارسیدن ایام الله دهه مبارک فجر پروژه های بهداشتی و درمانی دانشگاه علوم پزشکی نیشابور با اعتبار حدود ۷۰۰ میلیارد ریال به بهره برداری رسید.

دکتر مجید درّودی در گفت و گو با وب دا با تبریک فرارسیدن دهه مبارک فجر، اظهار کرد: دهه فجر فرصت مناسبی است تا با بیان دستاوردها و اقدامات در حوزه های مختلف بتوانیم در راستای منویات مقام معظم رهبری (مدظله العالی) بر ضرورت اطلاع رسانی از خدمات نظام در راستای جهاد تبیین عمل کنیم و با رویکردی مردم محور و امید آفرین گام های موثری در مسیر توسعه کشور و خدمت به مردم شریف برداریم.

مقام عالی حوزه سلامت نیشابور در ادامه با تاکید بر ضرورت ارائه خدمات بهینه، یکپارچه و پایدار به همشهریان، از افتتاح توسعه بلوک های اتاق عمل مرکز آموزشی، پژوهشی و درمانی ۲۲ بهمن، بخش ویروس شناسی آزمایشگاه مرجع در مرکز پزشکی شمس شرق، پایگاه اورژانس ۱۱۵ همّت آباد، پایگاه موتوری شماره ۳، کلینیک دندان پزشکی درود و مرکز تصویربرداری پزشکی شهرستان زیرخان، محوطه سازی درمانگاه شبانه روزی ثامن الائمه در شهرستان فیروزه، راه اندازی و دستگاه سونوگرافی در کلینیک تخصصی شهر درود و پد بالگرد روستای زروند و همچنین کلنگ زنی مرکز خدمات جامع سلامت شهری همت آباد و خانه بهداشت سرده، کلنگ زنی پایگاه اورژانس ۱۰ شهری و بهسازی خانه بهداشت سلیمانی همزمان با فرارسیدن ایام الله دهه مبارک فجر خبر داد.

وی ادامه داد: پروژه های بهداشتی و درمانی نیشابور شامل توسعه اتاق های عمل مرکز آموزشی، پژوهشی و درمانی ۲۲ بهمن، آزمایشگاه ویروس شناسی در مرکز شمس شرق، پایگاه موتوری شماره ۳ و کلنگ زنی پایگاه اورژانس ۱۰ شهری در مجموع با اعتبار ۵۲۰ میلیارد ریال به بهره برداری می رسد.

دکتر مجید درّودی همچنین اعتبار کلی پروژه های شهرستان فیروزه را ۱۲۰ میلیارد ریال برشمرد و افزود: پروژه های شبکه بهداشت و درمان فیروزه شامل افتتاح پایگاه اورژانس همّت آباد، افتتاح پد بالگرد روستای زروند، راه اندازی و بهره برداری دستگاه سونوگرافی در کلینیک تخصصی فیروزه، کلنگ زنی خانه بهداشت سرده، محوطه سازی درمانگاه شبانه روزی ثامن الائمه، بهسازی خانه بهداشت سلیمانی، کلنگ زنی مرکز خدمات جامع سلامت همّت آباد می باشد.

دکتر درّودی پروژه های شهرستان زیرخان را شامل افتتاح کلینیک دندان پزشکی درّود و مرکز تصویر برداری (دستگاه رادیولوژی و سونوگرافی) با اعتبار ۶۰ میلیارد ریال عنوان کرد.

گفتنی است اتاق های عمل، اورژانس موتوری و اورژانس روستای فدیشه آماده‌ی بهره برداری است و به زودی افتتاح خواهد شد.

سرپرست دانشگاه علوم پزشکی نیشابور در پایان با تبریک چهل و چهارمین سالگرد پیروزی انقلاب شکوهمند اسلامی و یاد وخاطره امام راحل وشهدای گرانقدر انقلاب گفت: امید است ما خانواده بزرگ دانشگاه علوم پزشکی نیشابور با وحدت و انسجام و همچنان پرتلاش در عرصه علم و سلامت رو به سوی افق های روشن حرکت کنیم و شاهد روزهای بسیار روشن تر و افق های متعالی تر برای دانشگاه ارزنده و فاخر علوم پزشکی نیشابور باشیم.






چو غنچه گرچه فروبستگی ست کار جهان

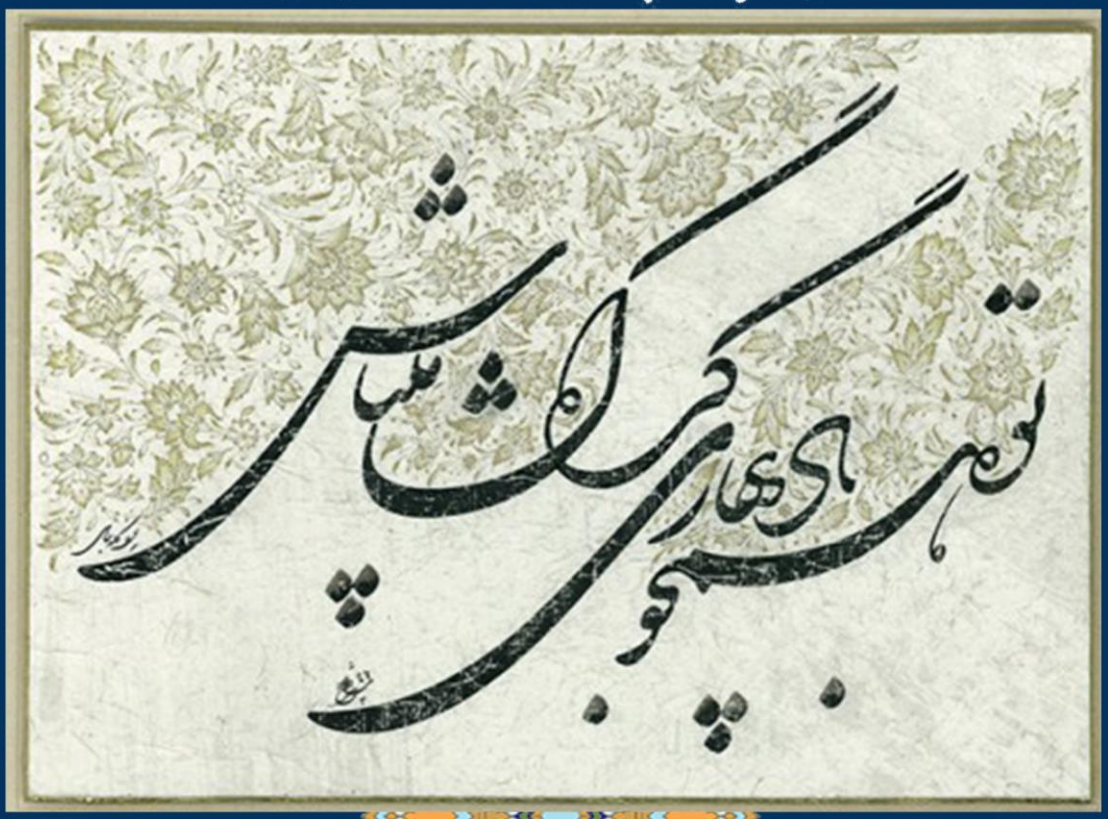

دانشگاه علوم پزشکی خدمات بهداشتی درمانی نیشابور

روابط عمومی

زمستان یک هزار و چهارصد و یک