دانشگاه علوم پزشکی و خدمات بهداشتی درمانی نیشابور



شماره ۱۴

اردیبهشت ۱۴۰۲

بسته خبری-تحلیلی

حوزه سلامت نیشابور

آدرس: نیشابور، ابتدای شهرک فرهنگیان، میدان معلم

تلفن: ۲۳-۴۲۶۲۷۵۲۱-۰۵۱

پیامک: ۵۰۰۰۴۲۶۲۷۵

نمابر: ۴۲۶۲۷۵۰۰-۰۵۱

رایانامه: info@nums.ac.ir

کد پستی: ۱۴۱۳۹-۹۳۱۸۶


بسم الله الرحمن الرحیم

فهرست

گزارش تحلیلی بسته خبری ۷

گزارش تحلیلی بسته خبری اردیبهشت ماه ۱۴۰۲ ..... ۸

خبرگزاری ها ۱۰

سه حادثه رانندگی در نیشابور یک فوتی و پنج مصدوم برجاگذاشت ۱۱

چهار حادثه تصادف و واژگونی خودرو در خراسان رضوی ۱۷ مصدوم بر جا گذاشت ۱۱

اعضای بیمار مرگ مغزی ساکن نیشابور جان سه نفر را نجات داد ۱۲

۱۴ روز بدون فوتی کرونا در نیشابور ثبت شد ۱۳

نخستین مورد مثبت مالاریا در نیشابور شناسایی شد ۱۳

بیش از پنج هزار قلم کنسرو رب گوجه فرنگی جعلی در نیشابور کشف شد ۱۴

شمار بستری شدگان مبتلا به کرونا در نیشابور کاهش ۹۳ درصدی دارد ۱۵

کشفیات رب‌گوجه تقلبی در نیشابور افزایش یافت ۱۶

خیران ۱۷۵ میلیون تومان تجهیزات به اورژانس یک روستای نیشابور کمک کردند ۱۶

۲ واحد مداخله‌گر سلامت در نیشابور مهر و موم شد ۱۷

اهداء عضو در نیشابور ۲ برابر میانگین کشوری است ۲۰

کشف مواد غذایی کنسروی با پروانه بهداشتی جعلی در نیشابور ۲۱

برگزاری کارگاه آموزشی برخورد با مسمومیت برای دانش آموزان مدارس نیشابور ۲۱

یک فوتی و ۱۰ مصدوم در سه حادثه واژگونی خودرو در خراسان رضوی ۲۱

دانشگاه علوم پزشکی نیشابور، پیشرو در اجراسازی سامانه ملی باروری سالم ۲۲

طرح تشدید نظارت بر داروخانه‌های نیشابور ۲۲

برگزاری کارگاه آموزش همگانی برای کارکنان شرکت های صنعتی نیشابور ۲۳

فهرست

معدوم سازی فرآورده‌های لبنی تاریخ گذشته در نیشابور ۲۳

آغاز مرحله دوم پایش سطح عرضه محصولات آرایشی و بهداشتی در نیشابور ۲۴

ضرب و شتم کارشناسان اورژانس و خسارت به دو آمبولانس ۲۴

تفویض اختیار صدور گواهی بهداشت صادرات به معاونت غذا و دارو نیشابور ۲۴

برگزاری همایش هفته جهانی ایمنی و بهداشت حرفه‌ای در نیشابور ۲۵

پلمب دفتر کار مامای متخلف در نیشابور ۲۵

برگزاری جنگ سلامت در نیشابور ۲۷

کارشناسان مرکز خدمات جامع سلامت روستای فرخک نیشابور به دیدار سالمندان رفتند ۳۴

اردوی جهادی دامپزشکی نیشابور و علوم پزشکی با محوریت تب مالت ۳۶

پلمب دو واحد صنفی متخلف در نیشابور ۲۷

گشت مشترک کنترل محصولات آرایشی و بهداشتی در نیشابور ۲۸

برگزاری همایش تجلیل از خانواده ها اهداکنندگان عضو در نیشابور ۲۸

تزریق بوتاکس در آرایشگاه های نیشابور و توسط افراد غیرمتخصص ممنوع است ۲۸

نشریات ۲۹

روزنامه خراسان رضوی ۳۰

دستگیری عاملان صدمه به کادر درمان و آمبولانس در نیشابور ۳۰

روند نگران کننده افزایش چاقی در بین سالمندان نیشابوری ۳۰

ثبت ۱۴ روز بدون فوتی کرونا در نیشابور ۳۰

اهدای اعضای بدن شهروند نیشابوری به بیماران نیازمند ۳۰

شناسایی نخستین مورد مثبت مالاریا در نیشابور ۳۱

پلمب دفتر کار مامای متخلف در نیشابور ۳۱

فهرست

کشف ۵۱۶۰ قوطی رب گوجه با پروانه جعلی در نیشابور ۳۱

اهدای ۱۷۵ میلیون تجهیزات به پایگاه اورژانس روستای اردمه ۳۱

توقیف ۲/۵ تن رب در نیشابور ۳۱

اهدای عضو در نیشابور ۲ برابر میانگین کشوری ۳۲

هفته نامه تحلیلی خبری خیام نامه ۳۳

توجه به ایمنی و بهداشت حرفه ای، در رشد تولید و متعاقبا کاهش تورم اثرگذار است ۳۳

اشک حسرت همشهری نیکوکار در راه ساخت مرکز درمان سرطان ۳۴

از بهمن ماه دیگر کسی برای عمل قلب به مشهد نمی رود ۳۵

اهدای عضو در نیشابور ۲ برابر میانگین کشوری است ۳۶

رسانه مستقل و خردگرا آفتاب صبح نیشابور ۳۶

تفویض اختیار صدور گواهی بهداشت صادرات به معاونت غذا و دارو ۳۶

تلاش برای افزایش اعتبار هزار میلیارد تومانی دانشگاه علوم پزشکی نیشابور ۳۶

دانشگاه علوم پزشکی نیشابور دوشادوش خانواده بزرگ صنایع نیشابور در راه کاهش آسیب های محیط کار قدم برمی دارد ۳۷

افزایش ریسک ابتلا به بیماری ها نتیجه در معرض قرار گرفتن سلول های انسان با ذرات گرد و غبار ۳۸

آسم شایعترین بیماری مزمن دوران کودکی ۳۸

ماهنامه فرهنگی اجتماعی خاتون شرق ۳۸

دو هفته بدون فوتی کرونا در نیشابور ۳۸

نرخ چاقی در سالمندان نیشابور در حال افزایش است ۳۹

تولد دومین نوزادان سه قلو در سال ۱۴۰۲ در بیمارستان حکیم ۳۹

شهروند ۶۵ ساله نیشابوری با اهدای اعضایش نجات بخش زندگی هموطنان شد ۳۹

نیشابور منطقه پاک از مالاریا است ۴۰
ثبت نخستین مورد بیماری مالاریا در نیشابور ۴۰
برگزاری نخستین همایش بزرگداشت اهداکنندگان عضو در نیشابور ۴۱

فصل اول



گزارش تحلیلی

انعکاس اخبار دانشگاه علوم پزشکی نیشابور در خبرگزاری ها

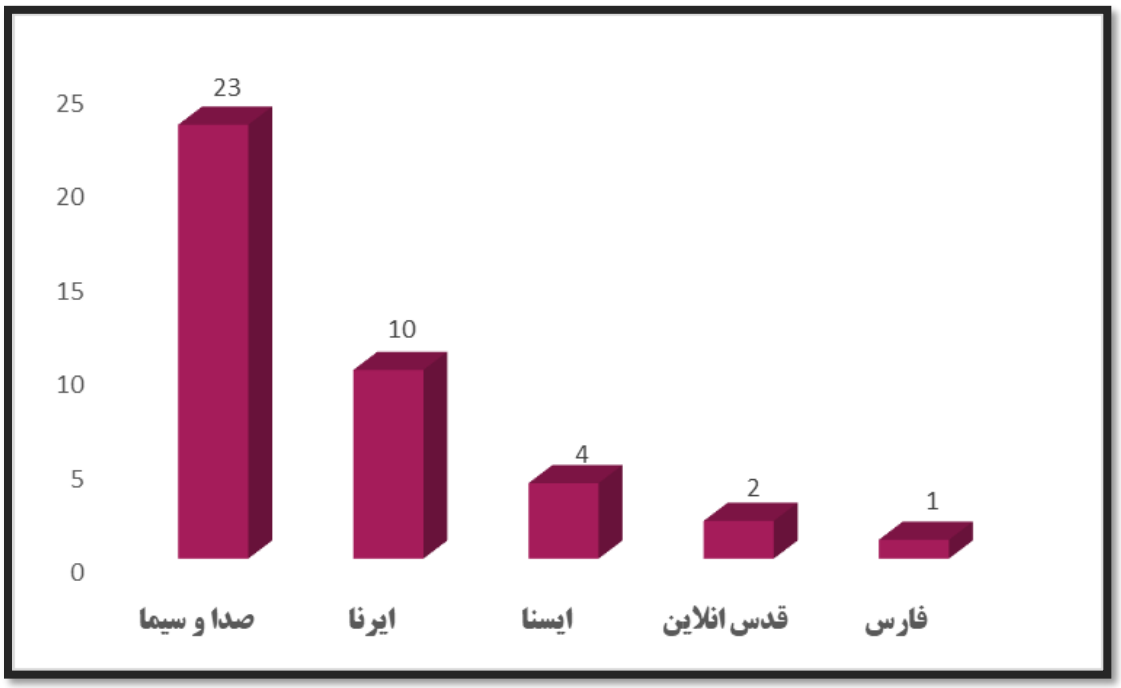

انعکاس اخبار دانشگاه علوم پزشکی نیشابور در نشریات

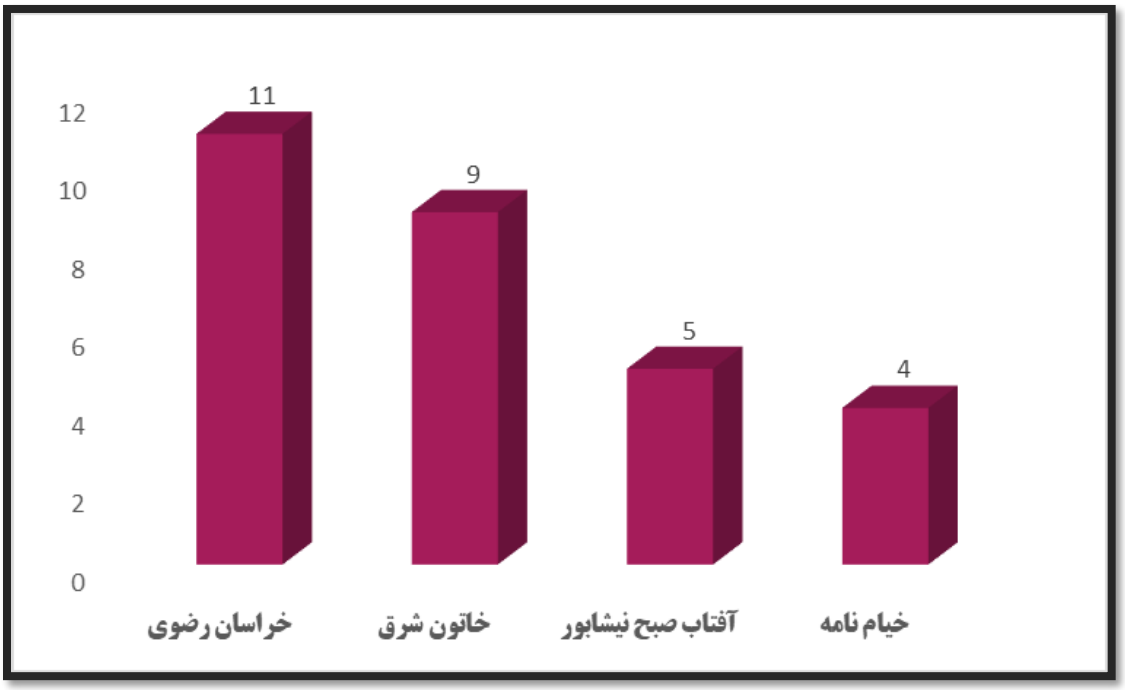

پرتکرارترین خبرهای فروردین ماه دانشگاه علوم پزشکی نیشابور در خبرگزاری ها



مقایسه تعداد کل اخبار منتشر شده در خبرگزاری ها و نشریات

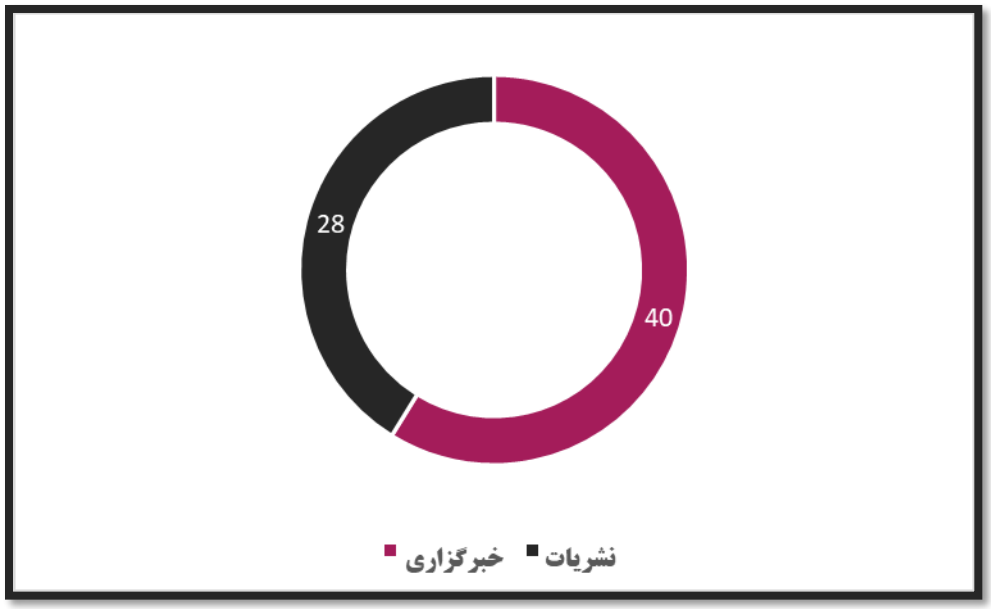

فصل دوم



خبرگزاری ها

سه حادثه رانندگی در نیشابور یک فوتی و پنج مصدوم برجاگذاشت

جمعه، ۱ اردیبهشت ۱۴۰۲ – ساعت ۰۰:۴۶



مشهد– ایرنا– جانشین سرپرست مرکز مدیریت حوادث و فوریت های پزشکی نیشابور گفت: سه حادثه رانندگی و واژگونی خودرو که امروز در شهرستان نیشابور استان خراسان رضوی رخ داد، منجر به فوت یک نفر و مصدومیت پنج نفر از سرنشینان شد.

سید حمید حسینی پنجشنبه شب در گفت و گو با خبرنگار ایرنا افزود: حادثه نخست واژگونی خودرو نیسان در ساعت ۱۵:۲۵ دقیقه ظهر امروز در محور نیشابور به کاشمر ده کیلومتر بعد از عطاییه رخ داده است.

وی با بیان این که دومین حادثه برخورد دو خودرو سواری جیلی و پراید در ساعت ۱۷:۴۴ دقیقه نیز در محور نیشابور به کاشمر محدوده روستای قاسم آباد اتفاق افتاد، افزود:سومین حادثه واژگونی کامیون در ۶۰ کیلومتری شهرستان نیشابور و در مسیر نیشابور به سبزوار رخ داده است که این حادثه یک فوتی برجا گذاشته است.

جانشین سرپرست مرکز مدیریت حوادث و فوریت های پزشکی نیشابور گفت: برای امداد رسانی به مصدومان این حوادث سریعا آمبولانس های پایگاه های عطائیه و عشق آباد در محل حادثه حاضر شدند.

حسینی افزود: این حوادث پنج مصدوم داشت که پس از انجام اقدامات اولیه توسط کارشناسان اورژانس ۱۱۵ دو مصدوم به مرکز آموزشی،پژوهشی و درمانی حکیم منتقل شدند و سه مصدوم دیگر در محل درمان سرپایی شدند.

مرکز شهرستان ۴۰۰ هزار نفری نیشابور در جغرافیای مرکزی خراسان رضوی در ۱۲۷ کیلومتری غرب مشهد قرار دارد.

مرکز اورژانس پیش بیمارستانی دانشگاه علوم پزشکی نیشابور با ۳۳ پایگاه عملیاتی شامل ۱۱ پایگاه شهری، ۱۸ پایگاه جاده‌ای و یک پایگاه امداد هوایی، یک دستگاه اتوبوس آمبولانس، سه پایگاه موتورلانس با تحت پوشش داشتن سه شهرستان نیشابور، فیروزه و زبرخان به صورت شبانه روزی و رایگان به جمعیت تحت پوشش خدمات ارائه می دهد.

چند سایت دیگر:

وقوع سه حادثه واژگونی خودرو در خراسان رضوی

دوشنبه، ۴ اردیبهشت ۱۴۰۲– ساعت ۰۹:۱۱

دو حادثه رانندگی با ۵ مصدوم در نیشابور

جمعه، ۱ اردیبهشت ۱۴۰۲– ساعت ۱۰:۵۶

چهار حادثه تصادف و واژگونی خودرو در خراسان رضوی ۱۷ مصدوم بر جا گذاشت

پنجشنبه، ۷ اردیبهشت ۱۴۰۲– ساعت ۰۰:۵۷



مشهد – ایرنا – مسوول روابط عمومی مرکز اورژانس پیش بیمارستانی و مدیریت حوادث دانشگاه علوم پزشکی مشهد گفت: چهار حادثه تصادف و واژگونی خودرو که به صورت جداگانه امروز در خراسان رضوی رخ داد، منجر به مصدومیت ۱۷ نفر شد.

محمد علیشاهی چهارشنبه شب در گفت وگو با خبرنگار ایرنا افزود: حادثه نخست تصادف پژو ۴۰۵ و تیبا ساعت ۹:۴۰ دقیقه صبح امروز در بردسکن معدن سفیر سر، رخ داد که چهار مصدوم داشت و مصدومان توسط یک دستگاه آمبولانس به بیمارستان ولی عصر بردسکن منتقل شدند.

وی با بیان اینکه حادثه دوم واژگونی یک دستگاه خودرو پراید ساعت ۱۳:۳۳ دقیقه ظهر در ابتدای جاده قوچان به سمت درگز ۱۵ کیلومتری قوچان بود، اظهار کرد: این حادثه هفت مصدوم داشت که توسط سه دستگاه آمبولانس اورژانس به بیمارستان موسی بن جعفر(ع) قوچان منتقل شدند.

مسوول روابط عمومی مرکز اورژانس پیش بیمارستانی و مدیریت حوادث دانشگاه علوم پزشکی مشهد با بیان اینکه سومین حادثه نیز واژگونی یک دستگاه خودرو پژو در محور مشهد به تربت حیدریه بود، گفت: این حادثه پنج مصدوم که چهار مصدوم این حادثه به وسیله آمبولانس اورژانس ۱۱۵ به بیمارستان موسی بن جعفر(ع) قوچان منتقل شدند و یک مصدوم به صورت سرپایی در محل حادثه درمان شد.

جانشین سرپرست مرکز مدیریت حوادث و فوریت‌های پزشکی نیشابور نیز در خصوص چهارمین حادثه ادامه داد: این حادثه تصادف خودرو وانت پیکان و موتورسیکلت در ساعت ۱۲:۳۶ در محدوده روستای کفکی نیشابور بود که سریعا آمبولانس پایگاه حسن آباد در محل حادثه حاضر شد.

سید حمید حسینی افزود: این حادثه یک مصدوم داشت که پس از انجام اقدامات درمانی توسط کارشناسان اورژانس ۱۱۵، تحت مراقبت به مرکز آموزشی، پژوهشی و درمانی حکیم منتقل شد.

مرکز اورژانس پیش‌بیمارستانی دانشگاه علوم پزشکی مشهد با ۱۶۴ پایگاه عملیاتی شامل ۱۰۰ پایگاه شهری، ۶۲ پایگاه جاده‌ای و یک پایگاه امداد هوایی، ۲ دستگاه اتوبوس آمبولانس و مرکز ارتباطات و فرماندهی عملیات با تحت پوشش داشتن ۱۵ شهرستان در حوزه دانشگاه علوم پزشکی مشهد به صورت شبانه روزی و رایگان در حال ارائه خدمات فوریت‌های پزشکی به زائران و مجاوران بارگاه منور رضوی است.

اعضای بیمار مرگ مغزی ساکن نیشابور جان سه نفر را نجات داد

سه شنبه، ۱۲ اردیبهشت ۱۴۰۲– ساعت ۱۱:۳۴



مشهد– ایرنا– مسوول واحد فراهم‌آوری اعضای پیوندی دانشگاه علوم پزشکی مشهد گفت: اعضای بیمار مرگ مغزی ۶۵ ساله ساکن نیشابور به سه بیمار نیازمند عضو حیاتی دوباره بخشید.

به گزارش روز سه شنبه ایرنا و به نقل از دانشگاه علوم پزشکی مشهد، دکتر ابراهیم خالقی افزود: در هزار و سیصد و هفتمین عمل اهدای عضو از اهداکننده مرگ مغزی این دانشگاه، مرحوم "غلامرضا محمدیان داغی"، بیمار مرگ مغزی معرفی شده از بیمارستان حکیم نیشابور پس از تایید مرگ مغزی و کسب رضایت خانواده‌اش، در بیمارستان منتصریه مشهد تحت عمل جراحی اهدای عضو قرار گرفت.

وی ادامه داد: قرنیه‌های این بیمار مرگ مغزی برای پیوند به بانک چشم دانشگاه علوم پزشکی مشهد و قسمتی از پوست وی برای پیوند به بیماران بخش سوختگی بیمارستان امام رضا(ع) مشهد ارسال شد.

واحد پیوند اعضا از بیماران مرگ مغزی دانشگاه علوم پزشکی مشهد که شمال شرق کشور را زیر پوشش دارد، از سال ۱۳۸۰ فعالیت خود را آغاز کرده است.

چند سایت دیگر:

اهدای عضو در مشهد به ۳ بیمار زندگی دوباره بخشید

سه شنبه، ۱۲ اردیبهشت ۱۴۰۲– ساعت ۲۲:۰۴

اهدای عضو به سه بیمار زندگی دوباره بخشید

سه شنبه، ۱۲ اردیبهشت ۱۴۰۲– ساعت ۱۰:۳۷

۱۴ روز بدون فوتی کرونا در نیشابور ثبت شد

سه شنبه، ۱۲ اردیبهشت ۱۴۰۲– ساعت ۱۱:۴۳



مشهد– ایرنا– معاون بهداشت دانشگاه علوم پزشکی نیشابور گفت: هیچ مورد فوتی ناشی از ابتلا به ویروس کرونا طی ۱۴ روز گذشته در مناطق زیر پوشش این دانشگاه ثبت و گزارش نشده است.

دکتر هادی حسین‌زاده روز سه‌شنبه در گفت و گو با خبرنگار ایرنا افزود: از ابتدای امسال تاکنون ۱۲ مورد فوتی ناشی از کرونا در مناطق زیر پوشش دانشگاه علوم پزشکی نیشابور ثبت شده است.

وی ادامه داد: شمار بستری شدگان مبتلا به بیماری کووید ۱۹ در بیمارستان‌های زیر پوشش دانشگاه علوم پزشکی نیشابور طی ۲ هفته اخیر با کاهش حدود ۵۶ درصدی از ۹ مورد در ۲۹ فروردین ماه به چهار مورد در ۱۱ اردیبهشت ماه سال جاری رسیده است.

معاون بهداشت دانشگاه علوم پزشکی نیشابور گفت: همچنین بر اساس آخرین آمار کرونا، میزان بیماران بدحال مبتلا به کرونای بستری شده در بخش‌های مراقبت‌های ویژه بیمارستان‌های زیر پوشش این دانشگاه طی این بازه زمانی صفر شده است.

حسین‌زاده افزود: در شبانه روز گذشته ۲۲ بیمار سرپایی مبتلا یا مشکوک به کرونا به بیمارستان‌ها و هفت بیمار سرپایی یا مشکوک به کرونا به مراکز خدمات جامع سلامت زیر پوشش دانشگاه علوم پزشکی نیشابور مراجعه کردند که از این تعداد تنها یک مورد بیمار جدید مبتلا به کرونا شناسایی و در بیمارستان بستری شده است.

وی ادامه داد: بحران کرونا هنوز به پایان نرسیده لذا در این شرایط رعایت تمامی نکات بهداشتی به ویژه استفاده از ماسک، عدم حضور در اجتماعات و دریافت دز یادآور واکسن کرونا بسیار مورد تاکید است.

دانشگاه علوم پزشکی نیشابور با ارائه خدمات بهداشتی و درمانی در چهار شهرستان نیشابور، فیروزه زبرخان و میان جلگه به جمعیت ۵۸۰ هزار نفری را زیر پوشش دارد و خدمات بهداشتی و درمانی به زائران و مجاوران حضرت علی بن موسی الرضا ارائه می‌کند.

دانشگاه علوم پزشکی مشهد با ارائه خدمات بهداشتی و درمانی در ۱۶ شهرستان خراسان رضوی ۸۰ درصد از جمعیت ۶ میلیون و ۸۷۰ هزار نفری این استان را زیر پوشش دارد و ارائه خدمات بهداشتی و درمانی به جمعیت ۱۷ شهرستان دیگر این استان بر عهده دانشگاه‌های علوم پزشکی سبزوار، گناباد، تربت‌حیدریه و دانشکده‌های پزشکی نیشابور و تربت‌جام است.

بر اساس آخرین آمار رسمی تاکنون هفت میلیون و ۶۰۸ هزار و ۹۳۴ نفر در ایران به ویروس کرونا مبتلا شده‌اند و ۱۰ بیمار مبتلا به کووید ۱۹ در کشور طی ۲۴ ساعت گذشته جان خود را از دست دادند و مجموع جان باختگان این بیماری، به ۱۴۶ هزار و ۱۱۸ رسید.

همچنین تاکنون هفت میلیون و ۳۵۹ هزار و ۷۱۴ نفر از بیماران، بهبود یافته یا از بیمارستان‌ها ترخیص شده‌اند و ۵۶۵ نفر از بیماران مبتلا به کووید۱۹ در بخش‌های مراقبت‌های ویژه بیمارستان‌ها تحت مراقبت قرار دارند.

تاکنون ۶۵ میلیون و ۲۱۶ هزار و ۵۵۷ دُز اول، ۵۸ میلیون و ۶۱۲ هزار و ۲۴۹ دُز دوم و ۳۱ میلیون و ۶۹۴ هزار و ۴۲۱ دُز سوم و بالاتر واکسن کرونا در کشور تزریق شده و مجموع واکسن های تزریق شده در کشور به ۱۵۵ میلیون و ۵۲۳ هزار و ۲۲۷ دُز رسیده است.

هم اکنون ۹ شهرستان کشور در وضعیت نارنجی، ۲۱۳ شهرستان در وضعیت زرد و ۲۲۶ شهرستان در وضعیت آبی کرونایی قرار دارند و هیچ یک از شهرستانهای کشور در وضعیت قرمز کرونایی قرار ندارد.

نخستین مورد مثبت مالاریا در نیشابور شناسایی شد

یکشنبه، ۱۷ اردیبهشت ۱۴۰۲– ساعت ۱۵:۳۸



مشهد– ایرنا– مدیر گروه پیشگیری و مبارزه با بیماری‌های معاونت بهداشت دانشگاه علوم پزشکی نیشابور گفت: نخستین مورد مثبت بیماری مالاریا در نیشابور شناسایی شد و اکنون بیمار در بخش آی.سی.یو بیمارستان ۲۲ بهمن این شهر بستری است.

حسین نوروزی نژاد روز یکشنبه در گفت و گو با خبرنگار ایرنا افزود: بیمار سرباز ۲۰ ساله با سابقه خدمت در مناطق مرزی سیستان و بلوچستان است که با توجه به سیر درمان وی در بیمارستان ۲۲ بهمن نیشابور حال وی اکنون رو به بهبودی است.
وی ادامه داد: مالاریا یک بیماری حاد و مزمن انگلی است که انتقال آن از گزش پشه آنوفل ماده آلوده به انگلی تک یاخته از جنس "پلاسمودیوم" صورت می گیرد.
مدیر گروه پیشگیری و مبارزه با بیماری های معاونت بهداشت دانشگاه علوم پزشکی نیشابور گفت: از ویژگی‌های مالاریا حملات بیماری است که سه مرحله لرز، تب و تعریق دارد و اگر بیمار در مراحل اولیه مراجعه کند و بیماری وی تشخیص داده و درمان شود اغلب بهبود می‌یابد و در صورت تشخیص دیر هنگام احتمال مرگ بیمار وجود دارد.
نوروزی نژاد افزود: احتمال بروز بیماری در افرادی که به استان سیستان و بلوچستان تردد کاری و سیاحتی داشته و به خصوص در افرادی که شب را در مناطق پر خطر مالاریا سپری کرده‌اند و نکات بهداشتی از جمله استفاده از پشه بند، عدم اسکان در اتاق‌های مجهز به توری و همچنین استفاده از لباس‌هایی که کل بدن را بپوشاند را رعایت نکرده‌اند، بیشتر است.
وی ادامه داد: توصیه می‌شود تمامی افرادی که سابقه مسافرت به استان سیستان و بلوچستان به ویژه شهرستان‌های جنوبی این استان را داشتند جهت تهیه نمونه به نزدیکترین مرکز خدمات جامع سلامت مراجعه نمایند.
دانشگاه علوم پزشکی نیشابور با ارائه خدمات بهداشتی و درمانی در چهار شهرستان نیشابور، فیروزه، زبرخان و میان جلگه به جمعیت ۵۸۰ هزار نفری زیر پوشش خدمات بهداشتی و درمانی ارائه می‌کند.
شهرستان ۴۰۰ هزار نفری نیشابور در جغرافیای مرکزی خراسان رضوی و در ۱۲۷ کیلومتری غرب مشهد قرار دارد.

چند سایت دیگر:

نخستین مورد مثبت مالاریا در نیشابور شناسایی شد

یکشنبه، ۱۷ اردیبهشت ۱۴۰۲– ساعت ۱۹:۵۱

شناسایی اولین مورد مثبت مالاریا در نیشابور / یک سال دیگر، ایران موفق به کسب گواهی حذف مالاریا می‌شود

یکشنبه، ۱۷ اردیبهشت ۱۴۰۲– ساعت ۱۵:۲۴

شناسایی نخستین مورد مثبت مالاریا در نیشابور

یکشنبه، ۱۷ اردیبهشت ۱۴۰۲– ساعت ۱۶:۴۹

بیش از پنج هزار قلم کنسرو رب گوجه فرنگی جعلی در نیشابور کشف شد

چهارشنبه، ۲۰ اردیبهشت ۱۴۰۲– ساعت ۱۵:۰۰



مشهد– ایرنا– معاون غذا و دارو دانشگاه علوم پزشکی نیشابور گفت: پنج هزار و ۱۶۰ قلم کنسرو رب گوجه فرنگی با پروانه بهداشتی جعلی در نیشابور شناسایی و ضبط شد.

دکتر مجید خجسته پور روز چهارشنبه در گفت و گو با خبرنگار ایرنا افزود: در پی دریافت گزارشی مبنی بر فروش کنسرو رب گوجه فرنگی با نشان جعلی در یک انبار شهر نیشابور، کارشناسان اداره نظارت بر مواد غذایی و آشامیدنی معاونت غذا و دارو دانشگاه علوم پزشکی این شهرستان ضمن بررسی موضوع، طی هماهنگی با مراجع قضایی، انبار مذکور را کشف و تمام اقلام تقلبی را ضبط کردند.

وی ادامه داد: ارزش ریالی این مواد غذایی جعلی یک میلیارد و ۸۰۰ ریال بوده است.

معاون غذا و دارو دانشگاه علوم پزشکی نیشابور گفت: این مواد غذایی کنسروی با سوءاستفاده از نشان یکی از شرکت‌های معتبر و درج پروانه ساخت آن واحد تولیدی تولید شده بود که در بازدید به عمل آمده توسط کارشناسان و مسوول حراست معاونت غذا و داروی این دانشگاه و نیروی انتظامی، مالک انبار برای سیر مراحل قانونی به دادسرا معرفی شد.

خجسته پور تاکید کرد: شهروندان در زمان خرید مواد غذایی و آشامیدنی از طریق ارسال کد ۱۶ رقمی روی بسته‌بندی کالا، به سرشماره پیامکی ۲۰۰۰۸۸۲۲ و یا ورود به سامانه سازمان غذا و دارو به آدرس www.ttac.ir و استفاده از یکی از اطلاعات شماره رهگیری uid کالا یا کد اصالت ۱۶ رقمی آن، سیب سلامت و پروانه بهداشت سازمان غذا و دارو محصول مورد نظر را بررسی کنند و درصورت مشاهده هر گونه مغایرت با شماره ۴۳۳۵۲۳۱۱ تماس و موارد نامنطبق را گزارش کنند.

دانشگاه علوم پزشکی نیشابور با ارائه خدمات بهداشتی و درمانی در چهار شهرستان نیشابور، فیروزه، زبرخان و میان جلگه به جمعیت ۵۸۰ هزار نفری زیر پوشش خدمات بهداشتی و درمانی ارائه می‌کند.

شهرستان ۴۰۰ هزار نفری نیشابور در جغرافیای مرکزی خراسان رضوی و در ۱۲۷ کیلومتری غرب مشهد قرار دارد.

چند سایت دیگر:

کشف بیش از ۵ هزار کنسرو رب گوجه فرنگی با نشان جعلی در نیشابور

چهارشنبه، ۲۰ اردیبهشت ۱۴۰۲– ساعت ۱۶:۲۵

شمار بستری شدگان مبتلا به کرونا در نیشابور کاهش ۹۳ درصدی دارد

دوشنبه، ۲۵ اردیبهشت ۱۴۰۲– ساعت ۰۹:۳۷



مشهد– ایرنا– مدیر روابط عمومی دانشگاه علوم پزشکی نیشابور گفت: شمار بستری شدگان مبتلا به کرونا در بیمارستان‌های زیر پوشش این دانشگاه از ابتدای سال جاری تاکنون بیش از ۹۳ درصد کاهش یافت.

دکتر مصطفی افشارنیک روز دوشنبه در گفت و گو با خبرنگار ایرنا با بیان این که روند ابتلا به کرونا کاهشی است و دانشگاه علوم پزشکی نیشابور و شهرستان‌های تابعه در وضعیت آبی کرونایی قرار دارند افزود: شمار بستری شدگان مبتلا به بیماری کووید ۱۹ در بیمارستان‌های زیر پوشش دانشگاه علوم پزشکی نیشابور از ۲۹ مورد در یکم فروردین ماه به ۲ مورد در ۲۳ اردیبهشت ماه رسیده است.

وی ادامه داد: همچنین طی این بازه زمانی، میزان بیماران بدحال مبتلا به کرونا و بستری شده در بخش‌های مراقبت‌های ویژه بیمارستان‌های زیر پوشش دانشگاه علوم پزشکی نیشابور با کاهش ۶۰ درصدی از پنج مورد به ۲ مورد کاهش یافته است.

مدیر روابط عمومی دانشگاه علوم پزشکی نیشابور با بیان این که طی هفته گذشته هیچ مورد فوتی ناشی از کرونا در مناطق زیر پوشش دانشگاه علوم پزشکی نیشابور ثبت و گزارش نشده است گفت: از ابتدای سال تا کنون ۱۳ فوتی ناشی از ابتلا به کرونا در مناط زیر پوشش این دانشگاه ثبت و گزارش شده است.

افشارنیک افزود: در شبانه روز گذشته ۲۲ بیمار سرپایی مبتلا یا مشکوک به کرونا به بیمارستان‌ها و ۲ بیمار سرپایی یا مشکوک به کرونا به مراکز خدمات جامع سلامت زیر پوشش دانشگاه علوم پزشکی نیشابور مراجعه کردند.

دانشگاه علوم پزشکی نیشابور خدمات بهداشتی و درمانی را در چهار شهرستان نیشابور، فیروزه، زبرخان و میان جلگه به ۵۸۰ هزار نفری ارائه می دهد.

بر اساس آخرین آمار رسمی تاکنون هفت میلیون و ۶۱۰ هزار و ۷۵۲ نفر در ایران به ویروس کرونا مبتلا شده‌اند و هشت بیمار مبتلا به کووید ۱۹ در کشور طی ۲۴ ساعت گذشته جان خود را از دست دادند و مجموع جان باختگان این بیماری، به ۱۴۶ هزار و ۲۱۲ رسید.

همچنین تاکنون هفت میلیون و ۳۶۳ هزار و ۷۴۳ نفر از بیماران، بهبود یافته یا از بیمارستان‌ها ترخیص شده‌اند و ۳۷۲ نفر از بیماران مبتلا به کووید۱۹ در بخش‌های مراقبت‌های ویژه بیمارستان‌ها تحت مراقبت قرار دارند.

مجموع واکسن های تزریق شده در کشور تا کنون به ۱۵۵ میلیون و ۵۲۷ هزار و ۹۹۸ دُز رسیده است.

هم اکنون هفت شهرستان کشور در وضعیت نارنجی، ۱۰۶ شهرستان در وضعیت زرد و ۳۳۵ شهرستان در وضعیت آبی کرونایی قرار دارند و هیچ یک از شهرستان‌های کشور در وضعیت قرمز کرونایی قرار ندارد.

کشفیات رب‌گوجه تقلبی در نیشابور افزایش یافت

دوشنبه، ۲۵ اردیبهشت ۱۴۰۲– ساعت ۲۱:۱۳



مشهد– ایرنا– پس از آنکه چندروز پیش مسئولان از کشف و ضبط پنج هزار و ۱۶۰ قلم کنسرو رب گوجه فرنگی با پروانه بهداشتی جعلی در نیشابور خبر دادند حالا معاون بهداشتی دانشگاه علوم پزشکی این شهر نیز اعلام کرد محموله دیگر شامل بیش از دو و نیم تن رب به دلیل تقلب در پروانه ساخت توقیف شد.

دکتر هادی حسین زاده دوشنبه شب در گفت و گو با خبرنگار ایرنا افزود: روند تولید محصولات غذایی در کارخانجات با حضور مسئول فنی انجام می شود و پروانه ساخت شماره کدی است که اداره غذا و دارو برای محصولات غذایی صادر می کند.

وی ادامه داد: طی بازدیدهای صورت گرفته از سطح مراکز تهیه و توزیع موادغذایی توسط کارشناسان بهداشت محیط طی ۲ روز گذشته بیش از دو نیم تن رب به ارزش حدود یک میلیارد ریال به دلیل تقلب در پروانه ساخت توقیف و برای طی مراحل بعدی به مقامات قضایی ارسال شد.

رئیس مرکز بهداشت نیشابور نیز در این خصوص گفت: هوشمندی و توجه کارشناسان بهداشت محیط و ارتباطات مناسب اداره غذا و دارو با معاونت بهداشت و گروه سلامت محیط و کار، عوامل مهم کنترل محصولات غذایی در سطح تولید و توزیع هستند.

ابوالفضل آهی افزود: این ارتباطات مداوم راه را بر تقلب می بندد و نظارت کارشناسان در کارخانه، وسایل نقلیه حمل ونقل و سطح توزیع مکمل هم هستند.

وی ادامه داد: از همشهریان خواستاریم که موادغذایی مورد نیاز خود را حتما از مراکز معتبر تهیه و به مشخصات بهداشتی از جمله نام و آرم محصول، پروانه ساخت یا شناسه نظارت، تاریخ تولید و انقضا، آدرس محل تولید و... محصولات دقت کنند.

مدیر گروه سلامت محیط و کار معاونت بهداشت نیز خاطرنشان کرد: سامانه تلفنی ۱۹۰ وزارت بهداشت، درمان و آموزش پزشکی آماده دریافت گزارش ها و شکایت های مردمی است.

دانشگاه علوم پزشکی نیشابور خدمات بهداشتی و درمانی را در چهار شهرستان نیشابور، فیروزه، زبرخان و میان جلگه به ۵۸۰ هزار نفری ارائه می دهد.

خیران ۱۷۵ میلیون تومان تجهیزات به اورژانس یک روستای نیشابور کمک کردند

دوشنبه، ۲۵ اردیبهشت ۱۴۰۲– ساعت ۲۲:۴۵



مشهد– ایرنا– سرپرست اورژانس پیش‌بیمارستانی شهرستان‌های نیشابور، فیروزه و زبرخان گفت: خیران روستای اردمه نیشابور یک دستگاه الکتروشوک به ارزش یک میلیارد و ۷۵۰ میلیون ریال به پایگاه اورژانس ۱۱۵ این روستا اهدا کردند.

دکتر محمد شورورزی دوشنبه شب در گفت و گو با خبرنگار ایرنا افزود: امروز طی مراسمی با حضور تیم مدیریتی اورژانس، اعضای شورا و مردم روستای اردمه این دستگاه الکتروشوک به اورژانس ۱۱۵ اهدا شد.

وی با بیان این که بزودی یک دستگاه تله مدیسین نیز توسط خیران به این پایگاه اهدا خواهد شد، ادامه داد: با توجه به اینکه بیشترین عامل مرگ و میر در ایران بیماری های قلبی عروقی است این دستگاه ها برای مانیتور کردن بیماران قلبی در مسیر انتقال و احیای قلبی ریوی بسیار کمک کننده و حیاتی خواهد بود.

سرپرست اورژانس پیش بیمارستانی شهرستان های نیشابور، فیروزه و زبرخان گفت: ساخت پایگاه اورژانس ۱۱۵ اردمه هم توسط خیر این روستا در حال انجام است و تاکنون فوندانسیون این پایگاه اجرا شده است که در این مراسم از روند ساخت پایگاه نیز بازدید به عمل آمد.

شورورزی یادآور شد: تاکنون مردم نیشابور کمک‌های نقدی و غیر نقدی شامل ساخت پایگاه، بازسازی آمبولانس، دستگاه های پزشکی پیشرفته، تله مدیسین، الکتروشوک، ونتیلاتور اکسیژن ساز و غیره را به پایگاه‌های اورژانس نیشابور اهدا کرده اند.

مرکز اورژانس پیش بیمارستانی دانشگاه علوم پزشکی نیشابور با ۳۳ پایگاه عملیاتی شامل ۱۱ پایگاه شهری، ۱۸ پایگاه جاده‌ای و یک پایگاه امداد هوایی، یک دستگاه اتوبوس آمبولانس، سه پایگاه موتورلانس با تحت پوشش داشتن سه شهرستان نیشابور، فیروزه و زبرخان به صورت شبانه روزی و رایگان به جمعیت تحت پوشش خدمات ارائه می دهد.

۲ واحد مداخله‌گر سلامت در نیشابور مهر و موم شد

یکشنبه، ۳۱ اردیبهشت ۱۴۰۲– ساعت ۰۹:۴۸



مشهد– ایرنا– رییس اداره طب ایرانی و مکمل دانشگاه علوم پزشکی نیشابور گفت: ۲ واحد مداخله‌گر سلامت فعال در زمینه فروش گیاهان دارویی به دلیل دخالت در امر درمان در مناطق زیر پوشش این دانشگاه مهر و موم شد.

دکتر پیام رضا خادم روز یکشنبه در گفت و گو با خبرنگار ایرنا افزود: در پی شکایت یکی از شهروندان مبنی بر آسیب نخاعی در اثر اعمال یداوی (حجامت و جااندازی مهره) توسط متصدی یک واحد فروش گیاهان دارویی در خیابان ابراهیم ادهم شهرستان نیشابور کارشناسان اداره طب ایرانی و مکمل، نظارت بر درمان و امور حقوقی در محل حاضر و پس از محرز شدن صحت گزارش شهروند با هماهنگی دادیار شعبه پنجم دادگستری نیشابور واحد مزبور مهر و موم و به مراجع قانونی معرفی شد.

وی ادامه داد: همچنین در بازدید به عمل آمده از یک فروشگاه گیاهان دارویی دیگر در خیابان ابراهیمی شهرستان نیشابور، مورد دیگری از مداخله در امر درمان (حجامت) توسط فرد فاقد صلاحیت در محیط غیربهداشتی مشاهده شد که با پیگیری و هماهنگی های لازم این واحد نیز مهر و موم شد.

رییس اداره طب ایرانی و مکمل دانشگاه علوم پزشکی نیشابور ضمن درخواست از شهروندان مبنی بر عدم مراجعه به افراد فاقد صلاحیت، درخواست کرد در صورت برخورد با مداخله‌گران درمان مراتب را به سامانه ۱۹۰ وزارت بهداشت، درمان و آموزش پزشکی اطلاع دهند.

دانشگاه علوم پزشکی نیشابور با ارائه خدمات بهداشتی و درمانی در چهار شهرستان نیشابور، فیروزه، زبرخان و میان جلگه به جمعیت ۵۸۰ هزار نفری زیر پوشش خدمات بهداشتی و درمانی ارائه می‌کند.

شهرستان ۴۰۰ هزار نفری نیشابور در جغرافیای مرکزی خراسان رضوی و در ۱۲۷ کیلومتری غرب مشهد قرار دارد.

چند سایت دیگر:

پلمب دو واحد فروش داروگیاهی مداخله گر در امر درمان در نیشابور

یکشنبه، ۳۱ اردیبهشت ۱۴۰۲– ساعت ۰۹:۵۱

مدیرکل بیمه سلامت خراسان رضوی تشریح کرد

بیمه سلامت به نابارووران چه خدماتی ارائه می‌دهد؟

شنبه، ۲۳ اردیبهشت ۱۴۰۲– ساعت ۱۶:۰۱



ایسنا/خراسان رضوی– مدیرکل بیمه سلامت خراسان رضوی در تشریح خدمات مراکز ناباروری طرف قرارداد بیمه سلامت گفت: این مراکز خدماتی نظیرIVF ، تلقیح داخل رحم(IUI) ، میکرواینجکشن و خدمات FET سه بار در سال به بیمه شدگان ارائه می‌کند.

علیرضا رمزی در نشست خبری که امروز، ۲۳ اردیبهشت ماه در اداره کل بیمه سلامت استان برگزار شد، اظهار کرد: بیمه سلامت شامل صندوق بیمه کارکنان دولت، روستاییان، سایر اقشار، ایرانیان و بیمه سلامت همگانی می‌شود که از اردیبهشت ماه سال جاری به صندوق بیمه ایرانیان تغییر نام داده است.

وی با اشاره به رشد ۱۰.۷۸ درصدی پوشش بیمه در سال ۱۴۰۱ نسبت به سال ۱۴۰۰ افزود: اکنون چهار میلیون و ۸۴ هزار و ۲۹۷ نفر تحت پوشش بیمه سلامت هستند که ۶۲ درصد جمعیت استان را دربر دارند.

رمزی بیان کرد: سال ۱۴۰۱ تعداد ۷۱۱۱ بیمار خاص در درمان بیماری‌های خاص پنجگانه اولیه شامل ام اس، پیوند کلیه، دیالیز صفاقی، هموفیلی و بیماری مزمن کلیوی از خدمات بیمه سلامت بهره بردند. این آمار در سال ۱۴۰۰ در همین حوزه ۷۵۷۵ بیمار بوده که علت ریزش فوت برخی بیماران، خارج شدن از پوشش بیمه و... است.

صدور ۳۴ هزار دفترچه بیمه سلامت برای اتباع خارجی در خراسان رضوی

مدیرکل بیمه سلامت خراسان رضوی مطرح کرد: بیمه اتباع خارجی از سال ۹۴ آغاز و تاکنون ادامه دارد و یکی از ویژگی‌های این استان بشمار می‌رود. در همین راستا اتباعی که کارت آمایش و مستندات آنها مورد تایید اداره کل اتباع و امور خارجی باشد از خدمات بیمه می‌توانند بهره‌مند شوند.

وی اعلام کرد: تاکنون برای ۳۴ هزار و سه تبعه خارجی دفترچه بیمه سلامت صادر شده است. از این تعداد ۳۲ هزار و ۹۶۲ دفترچه آسیب‌پذیر و ۱۰۴۱ دفترچه غیرآسیب‌پذیر بوده است. در سال ۱۴۰۱ تعداد دفترچه‌های خاص در استان صفر بوده که سال قبل آن ۵۰ دفترچه در این حوزه صادر شده بود.

رمزی با اشاره به فعالیت ۷۷ دفتر پیشخوان در خراسان رضوی که خدمات بیمه گری را انجام می‌دهند، توضیح داد: در حال حاضر از این تعداد ۲۶ دفتر در مشهد و ۵۲ دفتر در شهرستان‌ها فعالیت دارند در مجموع ۱۰۰ نفر نیروی شاغل در دفاتر طرف قرارداد، خدمات بیمه گری را انجام می‌دهند.

خراسان رضوی در جمعیت بیمه شدگان، استان اول کشور است

وی تصریح کرد: خراسان رضوی در جمعیت بیمه شدگان، استان اول و در موسسات طرف قرارداد، استان دوم کشور است. اکنون ۵۹۱۷ مرکز مستقل و غیرمستقل طرف قرارداد بیمه سلامت هستند و به بیمه شدگان خدمات ارائه می‌کنند.

مدیرکل بیمه سلامت خراسان رضوی ادامه داد: مراکز طرف قرارداد بیمه سلامت شامل پزشک عمومی، متخصص، فوق تخصص، پزشکی هسته‌ای، آزمایشگاه، بیمارستان، تصویربرداری، داروخانه، کانکس داروخانه، درمانگاه، مرکز بهداشت، شیمی درمانی،

فیزیوتراپی، مرکز جراحی محدود، مرکز جامع توانبخشی، ارتوپدی فنی، مرکز دیالیز، مرکز تخصصی درمان ناباروری، مرکز درمان سوء مصرف موادمخدر و ماما به بیمه شدگان خدمات درمانی ارائه می‌کنند.

مدیرکل بیمه سلامت خراسان رضوی اظهار کرد: باتوجه به اهمیت جوانی جمعیت و تاکید مقام معظم رهبری به افزایش جمعیت و جلوگیری از جامعه‌ای کهنسال، بیمه سلامت خدمات خود را در مراکز ناباروری افزایش داده است.

وی با اعلام اینکه در حال حاضر ۸ مرکز ناباروری شامل ۵ مرکز دولتی دانشگاهی و ۳ مرکز خصوصی در استان فعالیت دارند، گفت: از این تعداد ۴ مرکز در مشهد و مابقی در شهرستان‌های سبزوار، تربت جام، کاشمر و تربت حیدریه به بیمه شدگان خدمات ارائه می‌کنند. مرکز ناباروری رایان در مشهد هنوز برای طرف قرارداد شدن اقدام نکرده است و همچنین مرکز ناباروری شمس شرق در نیشابور که در حال تجهیز و راه‌اندازی است به بخش خصوصی و دولتی افزوده خواهند شد .

رمزی خاطرنشان کرد: مراکز ناباروری طرف قرارداد در سه سطح یک، دو و سه به بیماران خدمات می‌دهند. در سطح یک فقط خدمات ویزیت توسط متخصص ارولوژی و زنان، سطح ۲ علاوه بر ویزیت خدمات IUIو در سطح سه کلیه خدمات درمانی ناباروری ارائه می‌شود.

وی در تشریح خدمات مراکز ناباروری طرف قرارداد بیمه سلامت مطرح کرد: این مراکز خدماتی نظیر IVF ، تلقیح داخل رحم IUI ، میکرواینجکشن و خدمات FET سه بار در سال به بیمه شدگان ارائه می‌کنند.

مدیرکل بیمه سلامت خراسان رضوی تعداد بیماران نشاندار شده در حوزه ناباروری در استان را ۹۰۳۴ نفر اعلام کرد و افزود: تاکنون در این حوزه ۲۵ میلیارد تومان برای بیماران سرپایی و ۱۰ میلیارد تومان برای بیماران بستری هزینه پرداخت شده است.

مدیرکل بیمه سلامت خراسان رضوی تصریح کرد: اکنون ۶۹۵ پرونده سرباری در استان وجود دارد که ۱۰۹ میلیارد تومان هزینه شده است. این پرونده‌ها شامل بیمارانی می‌شود که از سایر نقاط برای دریافت خدمات به مشهد آمده‌اند.

شناسایی ۶۷ هزار بیمار خاص و صعب العلاج

وی در ادامه به شیوه نامه بیماران خاص و صعب العلاج که با دو تبصره ۹ و ۱۷ در آبان و آذرماه سال گذشته ابلاغ شده است، اشاره کرد و توضیح داد: اجرای این شیوه نامه از مهرماه سال گذشته آغاز و تاکنون ادامه دارد و ۱۰۷ بیماری در این حوزه را تحت پوشش بیمه سلامت قرار داده است.

رمزی در تشریح تبصره ۹ و ۱۷ در شیوه نامه بیماران خاص و صعب العلاج گفت: در تبصره ۱۷ تعداد ۴۴ بیماری مشخص شده که خدمات شامل ویزیت و خدمات جانبی با فرانشیز پایین‌تر ارائه می‌شود و در تبصره ۹ تعداد ۱۰۷ بیماری مشخص شده که بیماران می‌توانند با اسناد بیماری به دفاتر پیشخوان طرف قرارداد مراجعه کنند و مبالغی را به عنوان مبلغ خارج از ضوابط دریافت کنند.

مدیرکل بیمه سلامت خراسان رضوی اعلام کرد: تاکنون در تبصره ۱۷ تعداد ۶۷ هزار بیمار خاص شناسایی شده‌اند که از این تعداد ۵۹ هزار و ۸۲۵ بیمار نشان آنها تایید و بیمه فعال دارند. همچنین برای این تعداد ۱۲ میلیارد تومان هزینه سرپایی و ۲۸۰ میلیون تومان (در بهمن و اسفندماه) هزینه بستری پرداخت شده است.

رمزی تعداد بیماران ثبت شده در سایت نوبت دهی تبصره ۹ را ۶۱۰۰ نفر اعلام کرد و گفت: از این تعداد ۵۵۰۰ بیمار مدارک آنها تحویل شده و ۳۵۰۰ بیمار اسناد آنهاد رسیدگی و به ستاد سازمان جهت پرداخت ارسال شده است. تاکنون در این حوزه ۲۵ میلیارد تومان به بیماران پرداخت شده است.

وی مطرح کرد: از سال ۸۴ که بیمه روستایی شکل گرفته است، ساکنان روستایی که جمعیتی بالغ بر یک میلیون و ۸۳۰ هزار نفر هستند از خدمات بیمه روستایی بهره مند هستند. جمعیت روستایی مشمول سرانه در ۶ دانشگاه علوم پزشکی استان تعداد ۲ میلیون و ۳۱۰ هزار نفر هستند.

رمزی پزشک خانواده و نظام ارجاع را یک طرح موفق دانست و خاطرنشان کرد: تعداد ۴۵۰ پزشک در این طرح طرف قرارداد بیمه سلامت هستند که از این تعداد ۱۸۵ پزشک در مشهد و ۲۶۵ پزشک در شهرستان‌های استان خدمات ارائه می‌کنند.

بیش از ۵۹ هزار نفر معلول از خدمات بیمه سلامت بهره‌مند هستند

مدیرکل بیمه سلامت خراسان رضوی با اعلام اینکه خراسان رضوی رتبه اول جمعیت معلول تحت پوشش در بیمه سلامت را دارد، اظهار کرد: تعداد ۵۹ هزار و ۱۵۶ معلول در حوزه‌های اختلالات جسمی و حرکتی، بینایی، صوت و گفتار، شنوایی، روانی و کم توانی ذهنی از این بیمه خدمات می‌گیرند.

رمزی بیان کرد: اکنون تعداد ۸۲۷ بیمار اوتیسمی شناسایی شده‌اند و در سه سطح یک تا سه از طریق بیمه سلامت خدمات دریافت می‌کنند.

رئیس اداره فراهم‌آوری و پیوند اعضاء وزارت بهداشت:

اهداء عضو در نیشابور ۲ برابر میانگین کشوری است

دوشنبه، ۲۵ اردیبهشت ۱۴۰۲– ساعت ۱۹:۴۹



ایسنا/خراسان رضوی– رئیس اداره فراهم‌آوری و پیوند اعضاء وزارت بهداشت، درمان و آموزش پزشکی گفت: اهداء عضو در شهرستان نیشابور ۲ برابر میانگین کشور است.

دکتر ساناز دهقانی عصر امروز دوشنبه، ۲۵ اردیبهشت، در اولین همایش تجلیل از خانواده‌های اهداکننده اعضاء دانشگاه علوم پزشکی نیشابور که در فرهنگسرای سیمرغ این شهرستان برگزار شد، شاخص اهداء عضو در ایران را به ازاء هر یک میلیون نفر، ۱۲.۲ و در نیشابور ۲۴ اعلام و بیان کرد: به ترتیب کلیه، کبد، قلب، ریه، پانکراس و روده بیشترین اعضائی است که در ایران پیوند می‌شود.

رئیس اداره فراهم‌آوری و پیوند اعضاء وزارت بهداشت، درمان و آموزش پزشکی افزود: دانشگاه‌های علوم پزشکی نیشابور، مشهد و سبزوار جزو پنج دانشگاه برتری هستند که نسبت به جمعیت‌شان بیشترین آمار اهداء عضو را دارند.

دهقانی تاکید کرد: معمولا در هر استانی که به صورت گروهی در زمینه اهداء عضو کار می‌کنند، اهداء اعضا به عنوان یک فرهنگ نهادینه شده است.

وی با بیان اینکه از بیماران مرگ مغزی که قادر به اهداء عضو هستند، فقط یک‌سوم‌شان مایل به اهدا عضو هستند، اظهار کرد: مسائل فرهنگی و ضعف دانشگاه‌ها در شناسایی بیماران مرگ مغزی ۲ دلیل اصلی برای کاهش موارد اهداء عضو در کشور است.

رئیس اداره فراهم‌آوری و پیوند اعضاء وزارت بهداشت، درمان و آموزش پزشکی افزود: ایران در خاورمیانه در زمینه پیوند کلیه رتبه اول را دارد. در حال حاضر ما قادر به انجام تمام عمل‌های اهداء عضو هستیم.

اهداء عضو بالاترین سطح ایثار در علم پزشکی است

رئیس دانشگاه علوم پزشکی نیشابور نیز در این مراسم با بیان اینکه اهداء عضو بالاترین سطح ایثار در دانش پزشکی است، عنوان کرد: این فداکاری می‌تواند به یک تا هشت نفر جان دوباره ببخشد؛ یکی از سیاست‌های تشویقی برای نهادینه‌سازی فرهنگ اهداء عضو این است که از هر خانواده اهداکننده یک نفر در دانشگاه علوم پزشکی نیشابور استخدام خواهد شد.

دکتر مجید درودی با تاکید بر اینکه اهداء عضو یک حیات معنوی و صدقه جاری است، اظهار کرد: سال گذشته دانشگاه علوم پزشکی نیشابور ۱۴ مورد تقاضای اهداء عضو از بیماران مرگ مغزی داشت که براساس این آمار، رتبه نیشابور در زمینه این عمل خداپسندانه در سطح خراسان رضوی اول و در کشور چهارم است.

آمار چشمگیر اهداء عضو در نیشابور نشانگر فرهنگ و تمدن غنی مردم این شهر است

امام جمعه نیشابور هم در ادامه این مراسم با اشاره به آیاتی از قرآن درباره ایثارگری گفت: هرچند ما نمی‌توانیم ارزش حیات و زندگی را درک کنیم اما خداوند در قرآن فرموده اگر به یک انسان حیات بخشیم مانند این است که به کل بشر حیات بخشیده‌ایم. چنین بیانی نشانگر ارزش والای زندگی است.

حجت‌الاسلام سیدقاسم با دستان هنرمند و علم والای خود این انتقال اعضا را انجام می‌دهند؛ سوم آن عزیزی است که اعضاء بدنش نجات‌بخش است و چهارم هم کسانی هستند که گیرنده عضو هستند.

یعقوبی افزود: اینکه نیشابور در کشور رتبه چهارم اهداء عضو را کسب کرده، ریشه در تمدن و فرهنگ مردم این دیار دارد که در اهداء عضو و جان‌بخشی زبان‌زد هستند.

پایان‌بخش این همایش تجلیل از خانواده‌های اهداکننده اعضا بود.

کشف مواد غذایی کنسروی با پروانه بهداشتی جعلی در نیشابور

چهارشنبه، ۲۰ اردیبهشت ۱۴۰۲– ساعت ۰۹:۵۹



خبرگزاری ایسنا– معاون غذا و دارو نیشابور گفت: ۵۱۶۰ قلم مواد غذایی کنسروی با پروانه بهداشتی جعلی به ارزش بیش از یک میلیارد ریال در نیشابور شناسایی و ضبط شد.

مجید خجسته پور در گفت و گو با خبرنگار فارس در نیشابور اظهار کرد: در پی دریافت گزارشی مبنی بر فروش کنسرو رب گوجه فرنگی با نشان جعلی در نیشابور، کارشناسان اداره نظارت بر مواد غذایی و آشامیدنی معاونت غذا با هماهنگی با مراجع قضایی، انبار مذکور را کشف و تمام اقلام تقلبی را ضبط کردند.

معاون غذا و دارو نیشابور افزود: در بازدید به عمل آمده تعداد ۵۱۶۰ کنسرو رب گوجه‌فرنگی به ارزش یک میلیارد و ۸۰۰ میلیون ریال که با سوءاستفاده از نشان یکی از شرکت‌های معتبر و درج پروانه ساخت آن واحد تولیدی تولید شده بود، کشف و مالک انبار جهت سیر مراحل قانونی به دادسرا معرفی شد.

اخبار کوتاه خراسان رضوی/ اول اردیبهشت ماه

برگزاری کارگاه آموزشی برخورد با مسمومیت برای دانش آموزان مدارس نیشابور

جمعه، ۱ اردیبهشت ۱۴۰۲– ساعت ۱۴:۱۰

خبرگزاری صدا و سیما– مدیرگروه بلایای معاونت بهداشت دانشگاه علوم پزشکی نیشابور گفت: افزایش آگاهی عموم مردم جامعه در برخورد با خطرات و بلایای طبیعی و یا انسان ساخت در همه دنیا از مسائل مهم و ضروری به شمار می‌رود.

محمدحسن بشارت بررسی مسمومیت ایجاد شده در مدرسه، ایجاد درس آموخته و آموزش به دانش آموزان را از اقدامات مهم انجام شده در این کارگاه برشمرد و افزود: دانش آموزان باید روش‌های برخورد با حوادث و خطرات را فرا گرفته و آموزش‌های خود را به کل اعضای خانواده منتقل کنند تا فرهنگ پیشگیری و آمادگی در کل جامعه فراگیر گردد.

یک فوتی و ۱۰ مصدوم در سه حادثه واژگونی خودرو در خراسان رضوی

دوشنبه، ۴ اردیبهشت ۱۴۰۲– ساعت ۰۹:۰۵

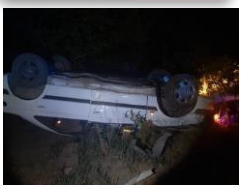

خبرگزاری صدا و سیما– سه حادثه واژگونی خودرو در خراسان رضوی یک فوتی و ۱۰ مصدوم بر جا گذاشت.

به گزارش خبرگزاری صداوسیما، مرکز خراسان رضوی، مسئول روابط عمومی مرکز اورژانس پیش بیمارستانی و مدیریت حوادث دانشگاه علوم پزشکی مشهد گفت: سه حادثه واژگونی خودرو که به صورت جداگانه در خراسان رضوی رخ داد، منجر به فوت یک نفر و مصدومیت ۱۰ نفر شد.

محمد علیشاهی افزود: حادثه نخست واژگونی یک دستگاه خودروی ال نود در محور فریمان به مشهد، نرسیده به جیم آباد بود که این حادثه یک فوتی و سه مصدوم داشت و مصدومان توسط سه دستگاه آمبولانس به بیمارستان امدادی شهید کامیاب مشهد منتقل شدند.

وی با بیان این که حادثه دوم نیز واژگونی یک دستگاه خودروی پژو پارس در ابتدای کمربندی سبز، بعدازعوارضی باغچه، از سمت چناران به نیشابور عصر دیروز رخ داد ادامه داد: این حادثه پنج مصدوم داشت که مصدومان توسط سه دستگاه آمبولانس اورژانس به بیمارستان طالقانی مشهد منتقل شدند.

همچنین سرپرست مرکز مدیریت حوادث و فوریت‌های پزشکی نیشابور گفت: واژگونی یک دستگاه خودروی پژو پارس در ساعت ۰۳:۱۵ بامداد در محدوده روستای دشت این شهرستان رخ داد که سریعا آمبولانس پایگاه امام رضا (ع) در محل حادثه حاضر شد.

دکتر محمد شورورزی افزود: این حادثه ۲ مصدوم داشت که پس از انجام اقدامات درمانی توسط کارشناسان اورژانس ۱۱۵، تحت مراقبت به مرکز آموزشی، پژوهشی و درمانی حکیم نیشابور منتقل شدند.

دانشگاه علوم پزشکی نیشابور، پیشرو در اجراسازی سامانه ملی باروری سالم

سه شنبه، ۵ اردیبهشت ۱۴۰۲– ساعت ۰۹:۴۶



خبرگزاری صدا و سیما– معاونت درمان دانشگاه علوم پزشکی نیشابور در بین ۶۹ دانشکده و دانشگاه علوم پزشکی کشور، اولین دانشگاه در اجراسازی سامانه ملی باروری سالم است.

به گزارش خبرگزاری صداوسیما مرکز خراسان رضوی، معاون درمان دانشگاه علوم پزشکی نیشابور گفت: وزارت بهداشت، درمان و آموزش پزشکی در اجرای قانون جوانی جمعیت با هدف صیانت از جنین سالم و ایجاد یکپارچگی برای ثبت غربالگری‌های دوران بارداری، سامانه ملی باروری سالم را راه اندازی کرده است.

دکتر محمد توحیدی افزود: با راه اندازی این سامانه، متخصصین زنان و زایمان باید تمامی درخواست‌های غربالگری مادران باردار را صرفاً از طریق این سامانه ثبت و رادیولوژیست‌ها و مسئولین فنی آزمایشگاه ها، نتایج آزمایشات و سونوگرافی غربالگری را در همین سامانه بارگزاری کنند؛ بدین ترتیب پرونده الکترونیک مراقبت مادر باردار، تشکیل و قابلیت دسترسی بیشتری خواهد داشت.

وی یادآور شد: واحد سلامت مادران و نوزادان، اداره امور آزمایشگاه‌ها و اداره نظارت بر درمان این معاونت ظرف یک روز کاری پس از ابلاغ اجراسازی این سامانه، برای گروه‌های پزشکی و پاراکلینیکی مربوطه اقدامات لازم را انجام و الزام بکارگیری سامانه ملی باروری سالم را به آن‌ها ابلاغ کردند.

دکتر توحیدی ادامه داد: همچنین در تمام مراحل اجرا، پیاده سازی و بکارگیری سامانه، در بخش خصوصی و دولتی نظارت‌های مستمر خواهند داشت.

اخبار کوتاه خراسان رضوی / ۵ اردیبهشت ماه

طرح تشدید نظارت بر داروخانه‌های نیشابور

سه شنبه، ۵ اردیبهشت ۱۴۰۲– ساعت ۱۲:۵۵

اخبار کوتاه

خبرگزاری صدا و سیما– معاون غذا و دارو دانشگاه علوم پزشکی نیشابور گفت: در قالب این طرح، کارشناسان اداره نظارت بر دارو، کارشناسان نظارت بر فرآورده‌های طبیعی و سنتی و کارشناسان تجهیزات پزشکی این معاونت از داروخانه‌های تحت پوشش بازدید کردند.

مجید خجسته پور افزود: دراین بازدیدها ضمن ارزیابی نحوه ارائه خدمات، مواردی هوچون موجودی دارو، حضور فعال مسئول فنی، رعایت شرایط نگهداری داروها، روند مناسب نسخه پیچی، قیمت گذاری صحیح و رعایت حقوق بیماران مورد بررسی قرار گرفت.

خبرهای کوتاه ۶ اردیبهشت در شهرستانهای خراسان رضوی

برگزاری کارگاه آموزش همگانی برای کارکنان شرکت های صنعتی نیشابور

چهارشنبه، ۶ اردیبهشت ۱۴۰۲– ساعت ۱۰:۰۴

اخبار کوتاه

خبرگزاری صدا و سیما– سرپرست مرکز مدیریت حوادث و فوریت های پزشکی نیشابور گفت: با هدف آموزش همگانی کمک های اولیه برای اقشار مختلف جامعه، کارگاه آموزشی کمک های اولیه و آسیب های محیط کار برای کارکنان شرکت های صنعتی نیشابور در حال برگزاری است.

دکتر محمد شورورزی افزود: شرکت کنندگان در این کارگاه آموزشی با سیستم اورژانس پیش بیمارستانی و نحوه کمک خواهی صحیح، اقدامات لازم در مواقع بحرانی ،روش مواجهه با مصدوم،آشنایی با اقدامات اولیه و ساده در بیماران سکته قلبی و سکته مغزی، تشخیص تشنج واقدامات صحیح هنگام مواجهه با آن، کنترل خونریزی های خارجی و آسیب های محیط کار آشنا می شوند.

معدوم سازی فرآورده‌های لبنی تاریخ گذشته در نیشابور

چهارشنبه، ۶ اردیبهشت ۱۴۰۲– ساعت ۲۰:۴۹



خبرگزاری صدا و سیما– با پیگیری کارشناسان نظارت بر مواد غذایی و آشامیدنی معاونت غذا و دارو نیشابور یک تُن فرآورده‌های لبنی تاریخ گذشته را معدوم کردند.

به گزارش خبرگزاری صداوسیما مرکز خراسان رضوی ، معاون غذا و دارو نیشابور گفت: برای دومین بار در سال جاری، با پیگیری کارشناسان نظارت بر مواد غذایی و آشامیدنی معاونت غذا و دارو یک تُن فرآورده‌های لبنی تاریخ گذشته که صلاحیت مصرف انسانی را نداشت، معدوم شد.

مجید خجسته پور افزود: شهروندان گرامی مواد غذایی و آشامیدنی و اقلام سلامت محور را حتما را از مراکز مجاز تهیه و هنگام خرید به تاریخ تولید و مصرف، پروانهٔ بهداشتی و علامت سیب سلامت محصول دقت نمایند.

وی با تاکید بر حضور فعال کارشناسان و بازرسان اداره نظارت در حوزه تحت پوشش از شهروندان خواست شهروندان در صورت مشاهده هر گونه تخلف یا داشتن شکایت در خصوص مواد غذایی بسته‌بندی‌شده، آرایشی و بهداشتی و اقلام سلامت محور مراتب را از طریق شماره تماس ۰۵۱۴۳۳۵۲۳۱۱ و یا از طریق سامانه fms.nums.ac.ir به معاونت غذا و دارو نیشابور گزارش دهند.

اخبار کوتاه خراسان رضوی / ۷ اردیبهشت ماه

آغاز مرحله دوم پایش سطح عرضه محصولات آرایشی و بهداشتی در نیشابور

پنجشنبه، ۷ اردیبهشت ۱۴۰۲– ساعت ۱۰:۴۶

خبرگزاری صدا و سیما– مسئول آرایشی و بهداشتی معاونت غذا و داروی دانشگاه علوم پزشکی نیشابور گفت: طرح پایش محصولات آرایشی و بهداشتی سطح عرضه یا pms بر اساس برنامه‌های سلامت محور سازمان غذا و دارو و در برای کنترل فراورده‌های آرایشی و بهداشتی در سطح عرضه بر اساس فهرست اقلام اعلام شده در نیشابور اجرا می شود.

سمانه رمضانی، افزود: در این طرح نتایج نمونه برداری ها، پس از تجزیه و تحلیل و جمع بندی، به سازمان غذا و دارو ارسال و محصولاتی که با معیارها و شاخص‌های ملی مصوب وزارت بهداشت مطابقت نداشته باشند به معاونت غذا و دارو دانشگاه مربوطه اعلام تا اقدامات اصلاحی و قانونی لازم انجام خواهد شد.

چند خبر از شهرستان نیشابور

ضرب و شتم کارشناسان اورژانس و خسارت به دو آمبولانس

جمعه، ۸ اردیبهشت ۱۴۰۲– ساعت ۱۹:۴۵



خبرگزاری صدا و سیما– سرپرست مدیریت حوادث و فوریت‌های پزشکی نیشابور گفت: در پی تماس با مرکز ارتباط اورژانس ۱۱۵ نیشابور مبنی بر نزاع و درگیری با اسلحه گرم و سرد در یکی از روستاهای دهستان غزالی و منطقه بار به محل اعزام شد.

دکتر محمد شورورزی افزود: با حضور ماموران اورژانس ۱۱۵ در دهستان غزالی تعدادی از طرفین درگیر د به آمبولانس مستقر در صحنه حمله ور شده و با چوب آمبولانس اورژانس را تخریب نمودند.

وی گفت: در ماموریت دیگر نیز کارشناسان اورژانس شهر بار با حضور در محل حادثه همراهان بیمار کارشناسان اورژانس را که حین خدمت رسانی بودند ضرب و شتم کردند و به بدنه آمبولانس و تجهیزات پزشکی داخل آمبولانس خسارت زدند.

اخبار کوتاه ۱۲ اردیبهشت ماه از شهرستانهای خراسان رضوی

سه شنبه، ۱۲ اردیبهشت ۱۴۰۲– ساعت ۱۹:۰۲

خبرگزاری صدا و سیما– تفویض اختیار صدور گواهی بهداشت صادرات به معاونت غذا و دارو نیشابور/ کسب مقام سوم کشوری توسط تیم والیبال علوم پزشکی نیشابور

تفویض اختیار صدور گواهی بهداشت صادرات به معاونت غذا و دارو نیشابور

با موافقت سازمان غذا و دارو، برای نخستین بار صدور گواهی بهداشت برای محموله های صادراتی، به معاونت غذا و داروی نیشابور تفویض اختیار شد.

به گزارش خبرگزاری صداوسیما مرکز خراسان رضوی، معاون غذا و دارو دانشگاه علوم پزشکی نیشابور گفت: با این تفویض اختیار، تایید و صدور گواهی بهداشت محصولات صادراتی خوراکی، آشامیدنی، آرایشی و بهداشتی توسط کارشناسان معاونت غذا و دارو نیشابور و از طریق سامانه fms به صورت غیرحضوری انجام خواهد شد.

دکتر خجسته پور افزود: گواهی بهداشت، از مواردی است که موجب اعتبار محموله های صادراتی و حضور پررنگ محصولات و کالاهای تولید شده در بازارهای هدف خواهد شد.

وی با بیان اینکه فرآیند صدور این مجوزها، مستلزم رعایت استانداردهای ایمنی است، گفت: پارسال ۲۷۵ گواهی بهداشت برای صادرات مواد غذایی و آشامیدنی، آرایشی و بهداشتی با همکاری معاونت غذا و دارو دانشگاه علوم پزشکی مشهد صادر شد که صدور این مجوزها از این پس توسط کارشناسان معاونت غذا و دارو نیشابور انجام می شود.

کسب مقام سوم کشوری توسط تیم والیبال علوم پزشکی نیشابور

تیم والیبال حراست دانشگاه علوم پزشکی نیشابور در چهارمین المپیاد ورزشی حراست دانشگاه های علوم پزشکی کل کشور، موفق به کسب رتبه سوم کشوری شد.

مدیر حراست دانشگاه علوم پزشکی نیشابور گفت: این مسابقات با حضور ۱۰ تیم نماینده های قطب کشوری در خزرآباد ساری برگزار شد.

داغانی افزود: در این مسابقات، تیم والیبال حراست دانشگاه علوم پزشکی نیشابور با مربیگری علیرضا بوژمهرانی و سرپرستی سیدوحید حسینی، موفق به کسب مقام اول شد.

اخبار کوتاه خراسان رضوی/ ۱۴ اردیبهشت ماه

برگزاری همایش هفته جهانی ایمنی و بهداشت حرفه‌ای در نیشابور



پنجشنبه، ۱۴ اردیبهشت ۱۴۰۲– ساعت ۱۱:۰۷

خبرگزاری صدا و سیما– همایش هفته جهانی ایمنی و بهداشت حرفه‌ای در نیشابور برگزار شد و از مدیران کارخانجات برتر تجلیل شد.

معاون درمان دانشگاه علوم پزشکی نیشابور گفت: در شهرستان نیشابور ۴۳۵ کارخانه صنعتی وجود دارد که بیش از ۱۵ هزار کارگر در این کارخانه‌ها مشغول به کارند.

وی افزود: در این همایش از کلیه کارشناسان صنایعی که در بحث بهداشت حرفه‌ای با ما همکاری داشته و اصول ایمنی را در محیط کاری خود رعایت کرده اند و همچنین کارشناسان بهداشت محیط این دانشگاه تقدیر شد.

پلمب دفتر کار مامای متخلف در نیشابور

یکشنبه، ۱۷ اردیبهشت ۱۴۰۲– ساعت ۱۳:۲۷



خبرگزاری صدا و سیما– دفتر کار یک مامای نیشابوری که نسبت به سقط جنین بدون مجوز قانونی، اقدام می‌کرد، پلمب شد.

به گزارش خبرگزاری صداوسیما مرکز خراسان رضوی، معاون درمان دانشگاه علوم پزشکی نیشابور گفت: پیرو شکایت مردمی در سامانه ۱۹۰ و بازدیدهای دوره‌ای کارشناسان نظارت بر درمان این معاونت و همچنین نظارت نامحسوس نیروهای پلیس اطلاعات و امنیت عمومی، تخلف این دفتر کار محرز شد.

دکتر محمد توحیدی افزود: روز شنبه گذشته با حضور کارشناسان نظارتی این معاونت، نماینده حقوقی دانشگاه و نیروهای پاوا (پلیس اطلاعات و امنیت)، دفتر کار این ماما پلمب و وی به مراجع قانونی معرفی شد.

وی ادامه داد: براساس ماده ۵۶ قانون حمایت از خانواده و جوانی جمعیت، سقط جنین ممنوع و از جرائم دارای جنبه عمومی است که مطابق مواد ۷۱۶ تا ۷۲۰ قانون مجازات اسلامی، مستلزم مجازات دیه، حبس و ابطال پروانه پزشکی است .

معاون درمان دانشگاه علوم پزشکی نیشابور با قدردانی از ماماهایی که در اجرای دستورالعمل‌های جوانی جمعیت و فرزندآوری، با این معاونت نهایت همکاری را دارند، افزود: در راستای تحقق جوانی جمعیت و فرزندآوری، دانشگاه علوم پزشکی هیچگونه مماشاتی با افراد متخلف نخواهد داشت.

خبرهای کوتاه ۱۸ اردیبهشت از شهرستانهای خراسان رضوی

دوشنبه، ۱۸ اردیبهشت ۱۴۰۲– ساعت ۱۳:۰۱



خبرگزاری صدا و سیما– برگزاری جنگ سلامت در نیشابور/ برگزاری جلسه آموزشی با موضوع تغذیه سالم در مدارس نیشابور

برگزاری جنگ سلامت در نیشابور

به مناسبت هفته سلامت، جُنگ شادی با حضور هنرمندان نیشابوری در بوستان ارغوان برگزار شد.

معاون بهداشت دانشگاه علوم پزشکی نیشابور گفت: هفته سلامت (نهم تا پانزدهم اردیبهشت)، فرصت مغتنمی برای قدردانی از تلاش کارکنان حوزه سلامت است.

دکتر هادی حسین زاده هدف از برگزاری این مراسم را "ارتقای سواد سلامت جامعه، ایجاد حس نشاط و شادی در کارکنان و مردم، انجام کار فرهنگی در حوزه جوانی جمعیت و آگاهی رسانی در خصوص اجرای طرح پزشک خانواده در شهر نیشابور، برشمرد.

در قالب این جنگ، اجرای برنامه‌های آموزشی با حضور مراقبین سلامت و کارشناسان واحدهای سلامت دهان و دندان، پیشگیری از حوادث و بلایا، سلامت روان و تغذیه و نیز برگزاری مسابقات ورزشی در محل بوستان ارغوان، فضای مفرح و شادی را ایجاد کرد.

برگزاری جلسه آموزشی با موضوع تغذیه سالم در مدارس نیشابور

جلسات آموزشی با موضوع تغذیه سالم در مدارس نیشابور برگزار شد.

مدیر گروه بهبود تغذیه جامعه معاونت بهداشت دانشگاه علوم پزشکی نیشابور گفت: این کلاس‌های آموزشی با هدف اصلاح عادات تغذیه‌ای اشتباه دانش آموزان به همت کارشناسان تغذیه معاونت بهداشت در طی هفته سلامت برگزار شد.

مهندس لیلا شوروزی افزود: چاقی و اضافه وزن، مشکلی است که امروزه در بسیاری از کودکان مشاهده می‌شود و علاوه بر پیامدهای فرهنگی، اقتصادی، اجتماعی و آموزشی، کودک را دچار عوارض جسمانی مختلف می‌کند.

وی ادامه داد: چاقی درکودکان علاوه بر دچارکردن آن‌ها به مشکلات متعدد در کودکی، زمینه ساز بروز انواع بیماری‌های مزمن غیر واگیر در سنین بزرگسالی هم هست.

خبرهای کوتاه نیشابور

پنجشنبه، ۲۱ اردیبهشت ۱۴۰۲– ساعت ۱۱:۰۳



خبرگزاری صدا و سیما– کارشناسان مرکز خدمات جامع سلامت روستای فرخک نیشابور به دیدار سالمندان رفتند.

به گزارش خبرگزاری صداوسیما، مرکز خراسان رضوی، مسئول مرکز خدمات جامع سلامت فرخک نیشابور گفت: کارشناسان پرتلاش این مرکز در اقدامی زیبا به دیدار سالمندان مرکز علی ابن ابیطالب (ع) روستای فرخک رفتند و با آموزش اصول خودمراقبتی به سالمندان، امید ونشاط را برای آنان به ارمغان آوردند.

خانم دکتر طالبیان افزود: بررسی سلامت در سالمندان نسبت به دیگر گروه‌های سنی بیشتر جنبه ذهنی دارد و وضعیت سلامت سالمند تنها نباید محدود به بررسی جنبه‌های پزشکی باشد .

جلسه ستاد بزرگداشت هفته ملی جمعیت شهرستان نیشابور

جلسه ستاد بزرگداشت هفته جمعیت با حضور مدیران و نمایندگان ادارات شهرستان نیشابور برگزار شد.

معاون بهداشت دانشکده علوم پزشکی نیشابور گفت: ۳۰ اردیبهشت سالروز ابلاغ سیاست‌های کلی جمعیت توسط رهبر معظم انقلاب است و در تقویم جمهوری اسلامی ایران روز ملی جمعیت نام گرفته است.

دکتر حسین زاده افزود: بزرگداشت این هفته از اهمیت ویژه‌ای برخوردار است، زیرا سیاست‌های کلی کشور در راستای فرزند آوری و جلوگیری از سالمندی کشور است بنابراین همکاری تمامی ادارات شهرستان جهت هرچه بهتر برگزار شدن این هفته ضروریست.

پیگیری مشکلات واحدهای تولید نمک شهرستان‌های تحت پوشش علوم پزشکی نیشابور

کارشناس تخصصی واحدهای نمک و مسئول حراست معاونت غذا و دارو نیشابور با هدف بررسی مشکلات تولید از واحدهای تولید و بسته بندی نمک شهرستان بازدید کردند.

کارشناس نظارت بر مواد غذایی و آشامیدنی غذا و دارو نیشابور گفت: بازدید از واحدهای تولیدی فرصت مناسبی برای ارتباط مستقیم با مدیران و فعالان شرکت‌های تولیدی و آشنایی با محصولات آن‌ها با هدف حمایت از تولید و استفاده از ظرفیت بخش خصوصی است.

مهندس مریم کلاهدوز افزود: دانشگاه علوم پزشکی نیشابور درراستای شعار رهبر معظم انقلاب اسلامی مبنی بر رشد تولید و مهار تورم، برنامه ریزی‌های مناسب و تدابیر لازم را اتخاذ نموده تا شاهد رضایت همشهریان و ارتقاء تولید باشیم.

خبرهای کوتاه شهرستان‌های خراسان رضوی/۲۱ اردیبهشت ۱۴۰۲

اردوی جهادی دامپزشکی نیشابور و علوم پزشکی با محوریت تب مالت

پنجشنبه، ۲۱ اردیبهشت ۱۴۰۲– ساعت ۱۲:۱۸

اخبار کوتاه

خبرگزاری صدا و سیما– اردوی یک روزه جهادی دامپزشکی و دانشگاه علوم پزشکی نیشابور در روستای خواجه آباد بخش سرولایت این شهرستان با محوریت بیماری تب مالت در انسان و دام برگزار شد.

رئیس شبکه دامپزشکی نیشابور گفت:در این برنامه دانشجویان با حضور در منازل و طرح سوالاتی از مردم و آموزش چهره به چهره آنان و نیروهای دامپزشکی به واکسیناسیون ۳۹۰۰ راس گوسفند و بز برعلیه بیماری‌های آبله و شاربن، ۹۰۰ راس بره و بزغاله ماده بر علیه بیماری بروسلوز و ۴۰ قلاده سگ بر علیه بیماری هاری اقدام کردند.

علی سلیمانی افزود: در این طرح همچنین از ۴۵۰ راس دام سبک خونگیری انجام و برای پایش بیماری تب مالت در همان محل روستا آزمایش اولیه به عمل آمد.

پلمب دو واحد صنفی متخلف در نیشابور

شنبه، ۲۳ اردیبهشت ۱۴۰۲– ساعت ۱۹:۱۵



خبرگزاری صدا و سیما– دو واحد صنفی متخلف در نیشابور پلمب شد.

به گزارش خبرگزاری صداوسیما، مرکز خراسان رضوی، مدیر گروه سلامت محیط و کار معاونت بهداشت دانشگاه علوم پزشکی نیشابور گفت: این دو واحد شامل یک آشپزخانه و رستوران و یک واحد سرو و فروش قهوه پلمب شدند.
ابوالفضل آهی افزود: این دو واحد به علت رعایت نکردن به قانون مواد خوردنی، آشامیدنی، آرایشی و بهداشتی و بی توجهی به تذکر بازرسان بهداشت محیط تعطیل شده اند و پس از طی مراحل قانونی در صورت رفع نقص فک پلمب خواهند شد.
وی افزود: مردم شکایات خود را با سامانه ۱۹۰ درمیان بگذارید.

خبرهای کوتاه خراسان رضوی //امروز ۲۵ اردیبهشت

دوشنبه، ۲۵ اردیبهشت ۱۴۰۲– ساعت ۱۳:۰۳



خبرگزاری صدا و سیما– با هدف نظارت بر کیفیت ارائه کالا و خدمات گشت مشترک کنترل محصولات آرایشی و بهداشتی در نیشابور اجرا و آموزشهای لازم به فروشندگان ارائه شد.

به گزارش خبرگزاری صدا و سیما، مرکز خراسان رضوی مسئول آرایشی و بهداشتی معاونت غذا و دارو دانشگاه علوم پزشکی نیشابور گفت: این گشت و پایش با هدف جلوگیری از عرضه محصولات غیر مجاز در مراکز و فروشگاه‌های عرضه محصولات آرایشی و بهداشتی با حضور تیم‌های معاونت غذا و دارو و معاونت بهداشت دانشگاه علوم پزشکی انجام و در بازدیدها آموزش و رهنمودهای لازم در خصوص برچسب اصالت کالا و قوانین و مقررات مربوط به خرید و فروش کالاهای قاچاق به فروشندگان و خریداران ارائه شد.
سمانه رمضانی افزود: همشهریان هنگام خرید محصولات آرایشی و بهداشتی مشخصات مندرج در برچسب محصول را کنترل و در صورت هرگونه شکایت، برای رسیدگی از طریق تماس با شماره تلفن ۰۵۱۴۳۳۵۲۳۱۱ مطرح کنند.

برگزاری همایش تجلیل از خانواده‌های اهداکنندگان عضو در نیشابور

چهارشنبه، ۲۷ اردیبهشت ۱۴۰۲– ساعت ۱۹:۴۳



خبرگزاری صدا و سیما– همایش تجلیل از خانواده‌های اهداکنندگان عضو در نیشابور با حضور رئیس اداره فراهم‌آوری و پیوند اعضاء وزارت بهداشت، درمان و آموزش پزشکی برگزار شد.

به گزارش خبرگزاری صداوسیما، مرکز خراسان رضوی، رئیس اداره فراهم‌آوری و پیوند اعضاء وزارت بهداشت، درمان و آموزش پزشکی در این همایش گفت: دانشگاه‌های علوم پزشکی نیشابور، مشهد و سبزوار جزو پنج دانشگاه برتر کشورمان هستند که نسبت به جمعیت‌شان بیشترین آمار اهداء عضو را دارند.

دکتر ساناز دهقان با بیان اینکه از بین بیماران مرگ مغزی که قادر به اهداء عضو هستند، فقط یک‌سوم‌شان مایل به اهدا عضو هستند، افزود: مسائل فرهنگی و ضعف دانشگاه‌ها در شناسایی بیماران مرگ مغزی، از جمله دلایل اصلی برای کاهش موارد اهداء عضو در کشور است.

رئیس دانشگاه علوم پزشکی نیشابور هم در ادامه این همایش با اشاره به اینکه اهداء عضو بالاترین سطح ایثار در دانش پزشکی است گفت: یکی از سیاست‌های تشویقی ما برای نهادینه‌سازی فرهنگ اهداء عضو این است که از هر خانواده اهداکننده، یک نفر در دانشگاه علوم پزشکی نیشابور استخدام خواهد شد.

دکتر مجید درودی افزود: سال گذشته دانشگاه علوم پزشکی نیشابور ۱۴ مورد تقاضای اهداء عضو از بیماران مرگ مغزی داشت که براساس این آمار، رتبه نیشابور در این زمینه در سطح خراسان رضوی اول و در کشور چهارم است.

خبرهای کوتاه ۳۱ اردیبهشت از شهرستانهای خراسان رضوی

تزریق بوتاکس در آرایشگاه های نیشابور و توسط افراد غیر متخصص ممنوع است

یکشنبه، ۳۱ اردیبهشت ۱۴۰۲– ساعت ۱۰:۵۰

خبرگزاری صدا و سیما– معاون غذا و داروی دانشگاه علوم پزشکی نیشابور درخصوص تزریق بوتاکس توسط افراد غیر متخصص هشدار داد.

معاون غذا و داروی دانشگاه علوم پزشکی نیشابور، گفت: تزریق بوتاکس باید توسط پزشکان و متخصصان آموزش دیده در مراکز پزشکی مجاز نظیر مطب، کلینیک و بیمارستان انجام شود.

فصل سوم



نشریات

خراسان رضوی/ پنجشنبه، ۷ اردیبهشت ۱۴۰۲/ شماره ۵۲۲۷

روند نگران کننده افزایش چاقی در بین سالمندان نیشابوری

شجاعی مهر/ معاون تحقیقات و فناوری دانشگاه علوم پزشکی نیشابور گفت: نتایج تحقیقات مرکز کوهورت نیشابور از افزایش نگران کننده بیماری چاقی در بین سالمندان خبر می دهد. عربی در نشست خبری خود با بیان این که از سال ۹۴ اولین مرکز تحقیقات سالمندی کشور در نیشابور ایجاد شده است افزود: تاکنون ۷ هزار و ۴۰۰ سالمند بین ۵۰ تا ۹۴ سال به این مرکز تحقیقات وارد شده اند و تمام اتفاقات مربوط به آن ها در حال رصد است. وی بیان کرد: یکی از نتایج به دست آمده از بررسی وضعیت سالمندان نیشابوری افزایش چاقی در بین آن هاست که این چاقی به سمتی که تبدیل به بیماری شود در حال پیشروی است.
وی اظهار کرد: چاقی که به بیماری منجر می شود و معروف به سندروم متابولیک است در خانم های سالمند ۲ برابر بیشتر از مردان است.
وی خاطر نشان کرد: نقشه و ماکت پارک سالمندان نیشابور از چند سال پیش آماده است و متاسفانه این طرح بزرگ به دلیل نبود بودجه متوقف شده است.

خراسان رضوی/یکشنبه، ۱۰ اردیبهشت ۱۴۰۲/ شماره ۵۲۲۹

دستگیری عاملان صدمه به کادر درمان و آمبولانس در نیشابور

شجاعی مهر/ افرادی که به کادر درمان و آمبولانس اورژانس نیشابور در حین امدادرسانی، صدمه زده بودند، دستگیر شدند.
به گزارش خراسان رضوی، فرمانده انتظامی شهرستان نیشابور گفت: در پی گزارش صدمه رساندن افرادی به خودروی آمبولانس اورژانس ۱۱۵ و مجروح کردن یکی از کارکنان اورژانس در بخش مرکزی نیشابور به فوریت های پلیسی ۱۱۰، ماموران تجسس کلانتری شهر بار به محل اعزام شدند. سرهنگ علیرضا حسینعلی زاده افزود: ماموران با انجام تحقیقات پلیسی و با اشراف اطلاعاتی، طی کمتر از دو ساعت متهمان را که در مشاهدات اولیه، حالت طبیعی نداشتند، شناسایی و دستگیر کردند. وی ادامه داد: متهمان با تشکیل پرونده مقدماتی، برای سیر مراحل قانونی به مراجع قضایی معرفی شدند. گفتنی است، روز جمعه کارشناسان اورژانس پیش بیمارستانی نیشابور هنگام امدادرسانی به مصدومی که در منطقه بار از ارتفاع سقوط کرده بود، از سوی همراهان بیمار که در حالت غیر عادی قرار داشتند، هدف حمله قرار گرفتند که در این حادثه، به یکی از نیروهای اورژانس آسیب جسمی و به بدنه آمبولانس و تجهیزات پزشکی داخل آن، خسارت وارد شد و در نهایت نیروهای اورژانس مجبور به درخواست کمک از کلانتری شهر بار شدند.

خراسان رضوی/ پنجشنبه، ۷ اردیبهشت ۱۴۰۲/ شماره ۵۲۲۷

اهدای اعضای بدن شهروند نیشابوری به بیماران نیازمند

شجاعی مهر/ معاون درمان دانشگاه علوم پزشکی از انجام عمل پیوند اعضای بدن مرحوم غلامرضا محمدیان داغی که بر اثر سکته مغزی دچار مرگ مغزی شده بود، خبر داد. محمد توحیدی ادامه داد: زنده یاد غلامرضا محمدیان داغی ۶۵ ساله که در بیمارستان حکیم بستری بود، پس از تایید مرگ مغزی و کسب رضایت خانواده وی به بیمارستان منتصریه مشهد اعزام شد و تحت عمل جراحی اهدای عضو قرار گرفت. وی افزود: قرنیه های این بیمار مرگ مغزی برای پیوند به بانک چشم دانشگاه علوم پزشکی مشهد و قسمتی از پوست وی برای پیوند به بیماران بخش سوختگی بیمارستان امام رضا(ع) مشهد ارسال شد. معاون درمان در پایان ضمن ابراز همدلی، از خانواده مرحوم محمدیان برای اهدای اعضای بدن عزیزشان قدردانی کرد.

خراسان رضوی/ چهارشنبه، ۱۳ اردیبهشت ۱۴۰۲/ شماره ۵۲۳۲

ثبت ۱۴ روز بدون فوتی کرونا در نیشابور

شجاعی مهر/ معاون بهداشت دانشگاه علوم پزشکی نیشابور گفت: طی ۱۴ روز گذشته در مناطق زیر پوشش این دانشگاه هیچ مورد فوتی ناشی از ابتلا به ویروس کرونا ثبت و گزارش نشده است. هادی حسین زاده افزود: از ابتدای امسال تاکنون ۱۲ فوتی ناشی از کرونا در مناطق زیر پوشش دانشگاه علوم پزشکی نیشابور ثبت شده است.
وی اظهار کرد: شمار بستری شدگان مبتلا به بیماری کووید ۱۹ در بیمارستان های زیر پوشش دانشگاه علوم پزشکی نیشابور طی این مدت با کاهش ۵۶ درصدی از ۹ به ۴ مورد رسیده است.
حسین زاده خاطر نشان کرد: همچنین بر اساس آخرین آمار کرونا، میزان بیماران بدحال مبتلا به کرونای بستری شده در بخش های مراقبت های ویژه بیمارستان های زیر پوشش این دانشگاه طی این بازه زمانی صفر شده است. وی افزود: در شبانه روز گذشته ۲۲ بیمار سرپایی مبتلا یا مشکوک به کرونا به بیمارستان ها و هفت بیمار سرپایی یا مشکوک به کرونا به مراکز خدمات جامع سلامت زیر پوشش دانشگاه علوم پزشکی نیشابور مراجعه کردند که از این تعداد تنها یک بیمار جدید مبتلا به کرونا شناسایی و در بیمارستان بستری شده است.

خراسان رضوی/ پنجشنبه، ۲۱ اردیبهشت ۱۴۰۲/ شماره ۵۲۳۹

شناسایی نخستین مورد مثبت مالاریا در نیشابور

مدیر گروه پیشگیری و مبارزه با بیماری های معاونت بهداشت دانشگاه علوم پزشکی نیشابور گفت: نخستین مورد مثبت بیماری مالاریا در نیشابور شناسایی شد و اکنون بیمار در بخش آی.سی.یوی بیمارستان ۲۲ بهمن این شهر بستری است.

حسین نوروزی نژاد روز یک شنبه در گفت و گو با ایرنا افزود: بیمار یک سرباز ۲۰ ساله با سابقه خدمت در مناطق مرزی سیستان و بلوچستان است که با توجه به سیر درمان در بیمارستان ۲۲ بهمن نیشابور حال وی اکنون رو به بهبودی است.

وی ادامه داد: مالاریا یک بیماری حاد و مزمن انگلی است که انتقال آن از طریق گزش پشه آنوفل رخ می دهد.

مدیر گروه پیشگیری و مبارزه با بیماری های معاونت بهداشت دانشگاه علوم پزشکی نیشابور گفت: از ویژگی های بیماری مالاریا حملات آن است که سه مرحله لرز، تب و تعریق دارد و اگر بیمار در مراحل اولیه مراجعه کند و بیماری وی تشخیص داده و درمان شود اغلب بهبود می یابد و در صورت تشخیص دیر هنگام احتمال مرگ بیمار وجود دارد.

به دلیل سقط جنین بدون مجوز قانونی انجام شد

پلمب دفتر کار مامای متخلف در نیشابور

دفتر کار یک مامای نیشابوری که به سقط جنین بدون مجوز قانونی، اقدام می کرد، پلمب شد. به گزارش خبرگزاری صداوسیما، معاون درمان دانشگاه علوم پزشکی نیشابور گفت: پیرو شکایت مردمی در سامانه ۱۹۰ و بازدیدهای دوره ای کارشناسان نظارت بر درمان این معاونت و همچنین نظارت نامحسوس نیروهای پلیس اطلاعات و امنیت عمومی، تخلف این دفتر کار محرز شد. محمد توحیدی افزود: روز شنبه گذشته با حضور کارشناسان نظارتی این معاونت، نماینده حقوقی دانشگاه و نیروهای پاوا (پلیس اطلاعات و امنیت)، دفتر کار این مامای پلمب و وی به مراجع قانونی معرفی شد.

وی ادامه داد: بر اساس ماده ۵۶ قانون حمایت از خانواده و جوانی جمعیت، سقط جنین ممنوع و از جرایم دارای جنبه عمومی است که مطابق مواد ۷۱۶ تا ۷۲۰ قانون مجازات اسلامی، مستلزم مجازات دیه، حبس و ابطال پروانه پزشکی است.

کشف ۵۱۶۰ قوطی رب گوجه با پروانه جعلی در نیشابور

شجاعی مهر/ معاون غذا و دارو ی دانشگاه علوم پزشکی نیشابور گفت: ۵۱۶۰ قوطی کنسرو رب گوجه فرنگی با پروانه بهداشتی جعلی به ارزش بیش از یک میلیارد ریال در نیشابور شناسایی و ضبط شد.

مجید خجسته پور اظهار کرد: در پی دریافت گزارشی مبنی بر فروش کنسرو رب گوجه فرنگی با نشان جعلی در یک انبار در نیشابور، کارشناسان اداره نظارت بر مواد غذایی و آشامیدنی معاونت غذا و دارو ضمن بررسی موضوع، طی هماهنگی با مراجع قضایی، انبار مذکور را کشف و تمام اقلام تقلبی را ضبط کردند. وی افزود: در بازدید انجام شده توسط کارشناسان معاونت غذا و دارو، نیروی انتظامی، امور حقوقی دانشگاه علوم پزشکی نیشابور و مسئول حراست معاونت غذا و دارو، تعداد ۵۱۶۰ کنسرو رب گوجه فرنگی به ارزش یک میلیارد و ۸۰۰ میلیون ریال که با سوءاستفاده از نشان یکی از شرکت های معتبر و درج پروانه ساخت آن شرکت، تولید شده بود، کشف و مالک انبار برای سیر مراحل قانونی به دادسرا معرفی شد.

خراسان رضوی/ دوشنبه، ۱۸ اردیبهشت ۱۴۰۲/ شماره ۵۲۳۶

خراسان رضوی/ چهارشنبه، ۲۷ اردیبهشت ۱۴۰۲/ شماره ۵۲۴۳

توسط خیران انجام شد

اهدای ۱۷۵ میلیون تجهیزات به پایگاه اورژانس روستای اردمه

سرپرست اورژانس پیش بیمارستانی شهرستان های نیشابور، فیروزه و زبرخان گفت: خیران روستای اردمه نیشابور یک دستگاه الکتروشوک به ارزش یک میلیارد و ۷۵۰ میلیون ریال به پایگاه اورژانس ۱۱۵ در حال ساخت این روستا اهدا کردند.

محمد شورورزی در گفت و گو با ایرنا افزود: امروز طی مراسمی با حضور تیم مدیریتی اورژانس، اعضای شورا و مردم روستای اردمه این دستگاه الکتروشوک به اورژانس ۱۱۵ اهدا شد. وی با بیان این که به زودی یک دستگاه تله مدیسین نیز توسط خیران به این پایگاه اهدا خواهد شد، ادامه داد: با توجه به این که بیشترین عامل مرگ و میر در ایران بیماری های قلبی عروقی است این دستگاه ها برای مانیتور کردن بیماران قلبی در مسیر انتقال و احیای قلبی ریوی بسیار کمک کننده و حیاتی خواهد بود. سرپرست اورژانس پیش بیمارستانی شهرستان های نیشابور، فیروزه و زبرخان گفت: ساخت پایگاه اورژانس ۱۱۵ اردمه هم توسط خیر این روستا در حال انجام است و تاکنون فونداسیون این پایگاه اجرا شده است که در این مراسم از روند ساخت پایگاه نیز بازدید به عمل آمد.

به دلیل تقلب در پروانه ساخت انجام شد

توقیف ۲/۵ تن رب در نیشابور

پس از آن که چند روز پیش مسئولان از کشف و ضبط ۵ هزار و ۱۶۰ قوطی کنسرو رب گوجه فرنگی با پروانه بهداشتی جعلی در نیشابور خبر دادند، حالا معاون بهداشتی دانشگاه علوم پزشکی این شهر نیز اعلام کرد: محموله دیگر شامل بیش از ۲/۵ تن رب به دلیل تقلب در پروانه ساخت توقیف شد. هادی حسین زاده در گفت و گو با ایرنا افزود: روند تولید محصولات غذایی در کارخانجات با حضور مسئول فنی انجام می شود و پروانه ساخت شماره کدی است که اداره غذا و دارو برای محصولات غذایی صادر می کند. وی ادامه داد: طی بازدیدهای انجام شده از مراکز تهیه و توزیع مواد غذایی توسط کارشناسان بهداشت محیط طی دو روز گذشته بیش از ۲/۵ تن رب به ارزش حدود یک میلیارد ریال به دلیل تقلب در پروانه ساخت، توقیف و برای طی مراحل بعدی به مقامات قضایی ارسال شد.

خراسان رضوی/ چهارشنبه، ۲۷ اردیبهشت ۱۴۰۲/ شماره ۵۲۴۳

خراسان رضوی/ چهارشنبه، ۲۷ اردیبهشت ۱۴۰۲ / شماره ۵۲۴۳

در نخستین همایش بزرگداشت اهداکنندگان عضو در شهر نیشابور بیان شد

اهدای عضو در نیشابور ۲ برابر میانگین کشوری

گزارش

شجاعی‌مهر

نخستین همایش گرامی‌داشت اهداکنندگان عضو و تجلیل از خانواده های آن ها با حضور مسئولان کشوری، استانی و شهرستان نیشابور با حضور خانواده های اهداکنندگان عضو و مردم نیشابور در فرهنگسرای سیمرغ این شهرستان برگزار شد. رئیس اداره فراهم‌آوری و پیوند اعضا وزارت بهداشت، درمان و آموزش پزشکی با حضور در این مراسم و با بیان این که اهدای عضو در شهرستان نیشابور ۲ برابر میانگین کشوری است، گفت: شاخص اهدای عضو در ایران به ازای هر یک میلیون نفر ۱۲/۲ و در نیشابور ۲۴ است که بر این اساس میزان اهدای عضو در شهرستان نیشابور ۲ برابر میانگین کشوری است. دکتر ساناز دهقانی افزود: دانشگاه‌های علوم پزشکی نیشابور، مشهد و سبزوار جزو پنج دانشگاه برتری هستند که نسبت به جمعیت شان بیشترین آمار اهدای عضو را دارند. وی بیان کرد: معمولا در هر استانی که به صورت گروهی در زمینه اهدای عضو کار می کنند، اهدای اعضا به عنوان یک فرهنگ نهادینه شده است.

وی با بیان این که به ترتیب کلیه، کبد، قلب، ریه، پانکراس و روده بیشترین اعضایی است که در ایران پیوند می شود، خاطر نشان کرد: ایران در خاورمیانه در زمینه پیوند کلیه رتبه اول را دارد و هم اکنون ما قادر به انجام تمام عمل های اهدای عضو هستیم. رئیس اداره فراهم‌آوری و پیوند اعضا وزارت بهداشت، درمان و آموزش پزشکی گفت: از بین بیماران مرگ مغزی که قادر به اهدای عضو هستند، فقط یک سومشان مایل به اهدای عضو هستند و مسائل فرهنگی و ضعف دانشگاه‌ها در شناسایی بیماران مرگ مغزی و نگهداری عضو پیوندی از موارد کاهش موارد اهدای عضو است.

دهقانی گفت: سال گذشته بیشترین آمار پیوند عضو در طول تاریخ پیوند عضو کشور را داشتیم؛ به طوری که بالغ بر سه هزار و ۵۰۰ پیوند عضو انجام شده مربوط به پیوند کلیه بوده است. وی اظهار کرد: دانشگاه های علوم پزشکی یزد و شیراز در صدر پیوند اعضای کشور قرار دارند و حتی در دوران کرونا آمار آن ها کاهشی نشد؛ چرا که فرهنگ بسیار خوبی در آن مناطق در خصوص پیوند اعضا شکل گرفته است.



هزار و ۳۱۰ پیوند عضو

مسئول واحد فراهم آوری اعضای پیوندی دانشگاه علوم پزشکی مشهد نیز در این مراسم گفت: از سال ۸۰ تاکنون یک هزار و ۳۱۰ اهداکننده عضو داشته ایم و طی این مدت به پنج هزار و ۶۰۰ نفر بیمار عضو اهدا شده است. دکتر خالقی افزود: از شهرستان نیشابور نیز ۱۱۲ نفر برای اهدای عضو به دانشگاه علوم پزشکی مشهد و ۱۵۰ دریافت کننده عضو نیز از این شهرستان به مشهد اعزام شده اند که ۶۵ عمل پیوند کلیه، ۲۵ کبد و ۴ عمل پیوند قلب انجام شده و ۵۰ نفر نیز دریافت بافت مثل قرنیه و پوست داشته اند. وی خاطر نشان کرد: همچنین ۵۵۱ مورد پیوند کبد در این سال ها انجام شده و متاسفانه ۵۰۰ نفر نیز در فهرست انتظار به دلیل نرسیدن کبد فوت کرده اند که این موضوع اهمیت کار اهداکنندگان عضو و خانواده هایشان را نشان می دهد. وی با بیان این که بیشترین آمار اهدای عضو از نیشابور است، گفت: همیشه می گوییم این بزرگی از زمان ورود امام رضا(ع) به این شهر بوده و نسل به نسل این کرامت به مردم نیشابور منتقل شده است و به آن افتخار می کنیم.

برترین ها در کشور

سرپرست دانشگاه علوم پزشکی نیشابور نیز در این همایش گفت: اهدای عضو بالاترین سطح ایثار در پزشکی است، به گونه ای که در این ایثار یک فرد می تواند به ۶ تا ۸ نفر جان دوباره ببخشد. دکتر مجید درودی با اشاره به آیات قرآن کریم و با بیان این که اهدای عضو یک حیات معنوی و یک صدقه جاری است، افزود: در قرآن کریم آمده است که اگر انسانی باعث نجات انسان دیگری شود، برابر با نجات تمام بشر است. وی خاطر نشان کرد: در موقعیتی که مسئله اصلی جوان سازی جمعیت است، مردمانی نیک اندیش و فداکار با گذشت از خیلی از احساسات خویش، جانی دوباره به بیمارانی می بخشند که هم اکنون در بستر بیماری یا در انتظار پیوند عضو هستند. لذا باید از خانواده های اهداکننده عضو که به این اقدام نیک لبیک گفتند، قدردانی کرد. سرپرست دانشگاه علوم پزشکی نیشابور گفت: دانشگاه علوم پزشکی نیشابور در سال گذشته ۱۴ مورد اهدای عضو داشته و رتبه چهارم کشوری و اول استانی را به خود اختصاص داده است. امسال نیز تاکنون ۴ مورد اهدای عضو در این شهرستان صورت گرفته است.

رتبه برتر نیشابور در اهدای عضو ریشه در تمدن غنی این شهر دارد

همچنین امام جمعه نیشابور در این مراسم با اشاره به اهمیت بحث اهدای عضو و جایگاه آن در دین اسلام، گفت: هر چند ما نمی توانیم ارزش حیات و زندگی را درک کنیم، اما خداوند در قرآن فرموده اگر به یک انسان حیات بخشیم، مانند این است که به کل بشر حیات بخشیده ایم. چنین بیانی نشان دهنده ارزش والای زندگی است.

حجت الاسلام سید قاسم یعقوبی افزود: خدا را شکر که شهرستان نیشابور این نگاه آسمانی قرآن را مورد توجه قرار داده و درود بر خانواده هایی که نجات بخش حیات بشر شده اند. وی اظهار کرد: در اهدای عضو همیشه چهار گروه در خط مقدم هستند؛ ابتدا خانواده اهداکننده که این تصمیم سخت و بزرگ را اتخاذ می کنند؛ دوم پزشکان که با دستان هنرمند و علم والای خود این انتقال اعضا را انجام می دهند؛ سوم آن عزیزی است که اعضای بدنش نجات بخش است و چهارم هم کسانی هستند که گیرنده عضو هستند. یعقوبی افزود: این که نیشابور در کشور رتبه چهارم اهدای عضو را کسب کرده، ریشه در تمدن و فرهنگ مردم این دیار دارد که در اهدای عضو جان بخشی زبانزد هستند. شایان ذکر است در پایان این مراسم از خانواده های اهداکنندگان عضو با حضور مسئولان تقدیر شد.

خیام نامه/ پنجشنبه، ۱۴ اردیبهشت ۱۴۰۲ / شماره ۵۳۴

در مراسم گرامیداشت روز جهانی ایمنی بهداشت حرفه‌ای با حضور صنایع و مسئولان عنوان شد:

توجه به ایمنی و بهداشت حرفه ای، در رشد تولید و متعاقبا کاهش تورم اثرگذار است

تجلیل از واحدهای نمونه، کارفرمایان و کارشناسان نمونه بهداشت حرفه ای و ایمنی

به بهانه روز جهانی ایمنی و بهداشت حرفه‌ای مصادف با ۲۸ آوریل و ۸ اردیبهشت ماه، مراسم گرامیداشتی با حضور فرماندار شهرستان فیروزه و معاونان سیاسی و امنیتی و برنامه ریزی فرمانداری نیشابور و جمعی از مسئولین، کارشناسان بهداشت حرفه ای و مدیران واحدهای صنعتی و تولیدی برگزار شد و از فعالان عرصه سلامت کار نیز کارخانجات سلامت محور که بیشترین فعالیت را در حوزه سلامت و کاهش عوامل زیان آور داشته اند؛ تقدیر به عمل آمد.

این مراسم صبح یکشنبه دهم اردیبهشت ماه در محل هتل امیران، پس تلاوت آیات وحی، با قرائت متن پیام وزیر بهداشت آغاز شد.

دکتر عین اللهی وزیر بهداشت، درمان و آموزش پزشکی در این پیام با اشاره به اینکه امروزه حوادث شغلی یکی از مهمترین مشکلات صنعتی و بهداشتی کشورهای توسعه یافته و در حال توسعه محسوب می‌شود، تصریح نمود: هر ساله میلیونها حادثه شغلی در سراسر جهان رخ می‌دهد و میلیونها نفر بخاطر جراحات ناشی از حوادث دچار قطع عضو و معلولیت گشته که این امر موجب هدر رفتن نیروی متخصص و فعال کشورها می‌شود.

در بخش دیگری از پیام وزیر بهداشت چنین آمده است: آمارهای جهانی نشان می‌دهد روزانه ۶۳۰۰ نفر بخاطر حوادث شغلی و یا بیماریهای ناشی از کار، جان خود را از دست می‌دهند. مهم این است که اکثر این بیماریها قابل درمان نبوده و فقط قابل پیشگیری است که این موضوع اهمیت رعایت دستورالعمل‌ها و قوانین شغلی و ایمنی کار را می‌رساند.

در این مراسم معاون بهداشت دانشگاه علوم پزشکی نیشابور، ضمن تبریک هفته سلامت اظهار داشت: با توجه به هفته‌ی سلامت جا دارد از تک تک کارکنان این بخش تشکر کنم. این همکاران ما کارشان دشوار است و روز و شب ندارند.

دکتر حسین زاده خطاب به مدیران صنایع بیان داشت: قصد ما به هیچ عنوان مچ گیری نیست، ما همراه صنایع هستیم و فقط هدف ما سلامت محیط کار است. فردی که بیست الی بیست و پنج سال در یک صنعت کار می‌کند، باید سالم بازنشست شود و از دوران بازنشستگی در سلامتی کامل لذت ببرد.

وی ضمن بیان اینکه اهمیت سلامتی به عنوان رکن اصلی توسعه پایدار بر کسی پوشیده نیست، گفت: متاسفانه مشکلی در کشور به خصوص در جوامع کارگری وجود دارد که احتمالا بخشی مربوط به کم کاری ما باشد، البته خوشبختانه شاخص‌ها نشان می‌دهد روز به روز بهتر می‌شود. اطلاعاتی که کارگر در بحث ایمنی کار باید داشته باشد را ندارد. در بحث بیماریهای شغلی و ارگونومی محل کار و عوامل زیان‌آور اطلاع دارم که چه مشکلاتی احتمالا برای کارگر و کارفرما به وجود می‌آید و این از موضوعات مهمی است که در سال ۱۴۰۲ برنامه ریزی کرده‌ایم و در خدمت تمام صنایع هستیم تا همکاری لازم را در این خصوص داشته باشیم.



دکتر حسین زاده افزود: در قبال نیروی کاری که در مجموعه صنعتی مشغول کار است، ما شرعا و اخلاقا مسئولیم. شما به عنوان مدیرعاملی که در آن کارخانه کار می‌کنید، و من به عنوان معاونت بهداشت و همکارانم در این موضوع جدا از کار وظیفه شرعی، وجدانی و اخلاقی دارند و باید به کسانی که در این حوزه کار می‌کنند، کمک کنند تا محیط کاری ایمن و سالم را داشته باشیم.

وی خاطرنشان کرد: تعداد واحدهای صنعتی بزرگ در نیشابور ۴۳۵ واحد صنعتی است و تعداد شاغلین در این واحدها ۱۵ هزار نفر می باشد. در سال ۱۴۰۱ حدود ۱۴ هزار نظارت بازرسی از کارخانه‌ها انجام شد و تعداد شاغلین بهره برداری از آموزش ۲۱هزار و ششصد نفر بوده اند.

این مقام مسئول افزود: نکته‌ای که ما دوست نداریم بحث اخطاریه بهداشتی است که در سال گذشته ۶۶۰۰ اخطاریه داشته‌ایم و امیدواریم روزی برسد که اخطار ما به کارخانه صفر شود و زمانی که به بازدید واحدهای تولیدی می رویم، شاهد آن باشیم کارخانه‌های ما در بهترین شرایط قرار دارند.

معاون بهداشت دانشگاه علوم پزشکی نیشابور ادامه داد: یکی از کارهایی که واقعا من عذاب می‌کشم معرفی متخلفان به شعب قضایی است که ۹۶۰ کارخانه بوده است و امیدواریم در سال آینده به صفر برسد.

وی تعداد شاغلین بهره‌مندی اندازه گیری کنتور زیان‌آور را ۶۵۰۰ نفر و معاینات شغلی را نزدیک ۷ هزار مورد و میزان پرونده های متقاضی مشاغل سخت و زیان‌آور جهت بهره‌مندی از بازنشستگی پیش از موعد را ۵۵۰ مورد اعلام نمود.

دکتر حسین زاده در پایان گفت: ما دست تک تک صنعتگران را از نزدیک می‌فشاریم و از نزدیک خدمت خواهیم رسید و با تیم فرمانداری در خدمت همه صنعتگران هستیم.

دکتر رحیمی‌مقدم عضو هیئت علمی و مدیر گروه معاونت آموزش دانشگاه علوم پزشکی نیشابور، در این مراسم با تبریک روز جهانی بهداشت حرفه‌ای گفت: طبق قوانین بین‌المللی سازمان کار یک روز را در سال بعنوان روز جهانی بهداشت حرفه‌ای در کار مطرح کرده است و یک شعار هم برای این روز در نظر گرفته است.



وی افزود: هدف از این نامگذاری ایجاد اقدامات پیشگیرانه بوده است تا از بیماریهای شغلی جلوگیری کند. این کار بخاطر این است که افکار عمومی حتی برای یک روز فکر کنند که در محیطها در حال اتفاق حوادثی است.

دکتر رحیمی‌مقدم با اشاره به شعار سال خاطرنشان کرد: باید بدانیم که قطعا در یک جامعه میلیونها نفر در حال کار هستند و اگر سلامت و رضایت شغلی این افراد تامین شود، باعث افزایش بهره وری خواهد شد و اگر سلامت این اشخاص تامین نشود؛ قاعدتاً حوادثی رخ خواهد داد و هزینه های زیادی را به بار خواهد آورد. اگر به این باور برسیم که باید سلامت این افراد تامین شود حتماً هزینه‌ها و خسارتها کاهش پیدا خواهد کرد.

وی در ادامه افزود: براساس مطالعات ارتباطی بین میزان حوادث و رضایتمندی افراد در محیطهای کاری وجود دارد. رضایتمندی افراد هم با سلامت و ایمنی محیط کار ارتباط مستقیم دارد و رضایتمندی افزایش تولید را در بر خواهد داشت. البته همانطور که می‌دانید بروز حوادث در محیطهای کاری غیر قابل اجتناب است، اما ما می‌توانیم با آموزش بسیاری از عوامل حادثه ساز و بیماری را کاهش بدهیم.

عضو هیئت علمی دانشگاه علوم پزشکی نیشابور بیان کرد: امیدوارم بصورت کلی با عزم ملی در این راه و در زمینه قانون گذاری که ما را به سمت محیط کار ایمن و بهداشتی سوق بدهد؛ قدم برداریم.

وی ادامه داد: رشته بهداشت حرفه‌ای رشته نو پایی است که چند سال است دانشگاه توانسته این رشته را بگیرد و دلیل اصلی آن این است که این رشته را به دانشگاه نیشابور دادند؛ ظرفیت صنعتی بود که در نیشابور بعد از مشهد د وجود داشت. من از صنایع می‌خواهم تعامل بیشتری را با دانشگاه داشته باشند. گاهی صنایع دلایلی مبنی بر عدم ظرفیت کافی و وجود نیروی متخصص را بیان می‌کنند که خوشبختانه ما هم نیروی متخصص را داریم و هم ظرفیت کافی و هم مجوز شرکت سطح دو بهداشت حرفه‌ای را داریم و در زمینه مشاوره، آموزش و نیز اندازه گیری عوامل زیان‌آور میتوانیم همکاری کنیم.

مهدی باغشنی فرماندار شهرستان فیروزه نیز در این جلسه اظهار داشت: موضوع بهداشت ایمنی و سلامت کار از اهمیت بالایی برخوردار است. مدیر باید به ارتقای وضعیت جسمی و روحی کارگر خود حساس باشد و نسبت به آموزش بهداشت حرفه‌ای اقدام کند. اگر کارگر ما از لحاظ روحی و روانی آسیب ببیند به مشکل برخواهیم خورد. نمونه آن را در جریان همه گیری کوید۱۹ دیدیم. لذا موضوع معاینات پزشکی و پایش و مراقبت را نباید از یاد ببریم و به طور دائم کارگر ما باید تحت نظر باشد.

وی در ادامه بیان داشت: برای مطالبی عرض کردم سه ضلع لازم است تا در کارخانه براساس آن بتوان بهداشت را رعایت کرد. ضلع اول کارفرمایان هستند که باید کارگران برایش مهم باشند و ضلع دوم خود کارگر است. خود کارگر باید بهداشت را رعایت کند. وقتی خود کارگر تمایلی نداشته باشد، کارفرما هر چه تلاش و هزینه کند فایده ای ندارد. ضلع سوم دولت است که باید زیرساختها را آماده کند.

فرماندار فیروزه ابراز امیدواری نمود: انشالله همه‌ی ما با تلاش به جریان تولید کمک کنیم و اگر تولید رشد داشته باشد از آن طرف متعاقبا تورم نیز کاهش پیدا خواهد کرد، در نتیجه بهداشت حرفه ای اثر مهمی در کاهش تورم خواهد گذاشت.

کارشناسان نمونه بهداشت حرفه ای و ایمنی کار مراکز خدمات جامع سلامت

نام و نام خانوادگی	نام مرکز
هندس فاطمه پیرگزی	مرکز خدمات جامع سلامت شهری شماره ۳
مهندس فاطمه تازیکی	مرکز خدمات جامع سلامت شهری شماره ۹
مهندس سجاد سرائی	مرکز خدمات جامع سلامت شهرستان فیروزه
مهندس محدثه درودی	مرکز خدمات جامع سلامت شهرستان زیرخان

کارفرمایان و واحدهای صنعتی نمونه بهداشت حرفه ای و ایمنی کار
کارشناسان نمونه بهداشت حرفه ای و ایمنی کار صنایع

نام کارشناس بهداشت حرفه ای و ایمنی کار	نام شرکت	نام مدیرعامل شرکت
مهندس فائزه دلجو	شرکت صنایع فضل الکتریک	مهندس سید رضا حسینی‌مقدم
مهندس مهدی هادی زاده	شرکت ایران شرق	هندس حسن جلالی مراد زاده
مهندس اعظم علیخانی	شرکت نگین آرد مهشید	مهندس مجتبی عبداله آبادی
مهندس مهدی احمدآبادی	شرکت پاک فیروزه ناران	مهندس ابوالفضل سوقندی
مهندس علیرضا باغشنی	شرکت پرین بتن آمود	مهندس محمد جواد احمدی
مهندس نسرین نودهی	شرکت ضامن پاژ	مهندس فواد رستگار
مهندس علی نوع خواه	شرکت اگزوز خودرو خراسان	مهندس سعید ضابط نیا
مهندس نادیا تأملی	شرکت مشهد روستا (تیار)	مهندس جواد برجی
مهندس فاطمه پاکدلان	شرکت سایوا گستر	مهندس مسعود نوذری

اشک حسرت همشهری نیکوکار در راه ساخت مرکز درمان سرطان

اگر همین امروز هم قرارداد ببندند، من فردا شروع می کنم



گزارش

مسعود میرادی

عملیات احداث مرکز «درمان سرطان» نیشابور که با همت خیراندیش نیشابوری، حاج محمد تقی‌پور، در اسفند ۱۳۹۹ کلنگ خورده بود، گویا هنوز به فرجام نرسیده و به آرزوی قلبی این خیر نیشابوری جامه عمل پوشانده نشده است. این در حالی است که همشهریان مبتلا به این بیماری، باید علاوه بر رنج بیماری، دشواری رفتن به مشهد را برای طی مراحل درمان بر خود هموار کنند.

به گفته‌ی رییس پیشین دانشگاه علوم پزشکی، احداث این مرکز از ابتدا یکی از اهداف حوزه سلامت بوده است، و از آنجایی که حاج محمد تقی پور تقاضای احداث ۱۰۰۰ متر مرکز درمانی را داشت و نیشابور هم نیازمند این مرکز بود، از وی خواسته شد به جای ۱۰۰۰ متر با مشارکت دانشگاه علوم پزشکی و استفاده از قانون ۶۰-۴۰ با زیربنای ۳ هزار متر مربع در سه طبقه در بیمارستان حکیم شروع به ساخت این مرکز کنند که این موضوع مورد استقبال خیر واقع می شود.

به گفته ی محسن عظیمی‌نژاد، در نهایت محمد تقی پور اقدام به زیرسازی احداث مرکز سرطان در محل بیمارستان حکیم می‌کنند. این موضوع تا اوایل سال ۱۴۰۱ در حال پیگیری بود، که پس از تغییر سیستم مدیریت دانشگاه علوم پزشکی کار متوقف می‌شود.

اشک های حسرت همشهری نیکوکار

اما به مرور زمان، آرزوهای خیراندیشانه ی حاج محمد تقی‌پور به محاق توقف رفت. خبرنگار «خیام نامه» برای بررسی دلایل چالش در ساخت مرکز درمان سرطان نیشابور به سراغ این همشهری نیکوکار رفت.

حاج محمد تقی پور ابتدای از شوق و اشتیاق خود برای ساخت این مرکز درمانی گفت و این که در حال حاضر مهم ترین دغدغه وی ساخت این بیمارستان است؛ اما متاسفانه مورد بی مهری برخی قرار گرفته بود.

وی همچنان که اشک در چشمان پر از محبتش حلقه زده بود از خوشحالی مردم و پیامک های مهرآمیز آنها و خانواده‌های افراد بیمار می گوید که چگونه او را در زمان اعلام این تصمیم و کلنگ زنی احداث مجموعه، مورد مهر و محبت خود قرار دادند و با حسرت ادامه می دهد: الان در برابر همشهریان م احساس شرمندگی می‌کنم.

با همه بی مهری ها، اما وی همچنان با عزمی جزم به ساخت این مرکز اصرار دارد و می گوید: اگر صبح همین امروز علوم پزشکی قراردادی را بنویسند، من همین امروز شروع به ساخت خواهم کرد.

وی در عین حال با بیان این که در کار خیر جای تاخیر و استخاره وجود ندارد، افزود: چنانچه علوم پزشکی بعد از چاپ گزارش در هفته نامه شما، اراده ای برای این کار نشان ندهند و نتواند مجوزهای لازم را برای مرکز سرطان بگیرند، من هم ناچارم که نهایتا ظرف یک ماه آینده طرحی جایگزین را برای این کار در نظر بگیرم.

مرکزی نبوده که بخواهد تعطیل شود؛ جانمایی اشتباه بود!

به گزارش «خیام‌نامه» مجید درودی، رییس دانشگاه علوم پزشکی نیشابور در یک مصاحبه حضوری به خبرنگار ما گفت: دانشگاه اصلا مرکز جامع سرطان ندارد و ما فقط یک مرکز شیمی درمانی داریم که در حال فعالیت است. وی ادامه داد: مرکز جامع سرطان که به درستی مکان یابی و جانمایی نشده بود و قرار بود علی رغم ازدحامی که در بیمارستان حکیم داریم، در آن جا ساخته شود و البته فقط در حد بتن‌ریزی کار انجام شده بود.

درودی با اشاره به خبرهای منتشر شده گفت: من در خبرها دیده‌ام که رییس قبلی دانشگاه گفته اند که مگر مرکز تعطیل شده؛ من در پاسخ گفتم مگر مرکزی بوده که بخواهد تعطیل شود! حتی دیواری هم چیده نشده که می‌گویند تعطیل شده است!

این درحالی است که محسن عظیمی نژاد با انتشار متنی در فضای مجازی گفته بود: یکی از مسئولین پیشین نیشابور دچار بیماری سرطان شده بود، که پس از تماس با وی به من گفت برای ادامه درمان از جمله شیمی درمانی به مشهد آمده‌ام، چنان مبهوت در صدای پر انرژی اش شدم که یادم رفت بگویم چرا برای درمان شیمی درمانی به مشهد رفته است. وی در همان متن از سرنوشت پروژه مرکز درمان سرطان نیشابور ابراز بی‌اطلاعی می‌کند و می نویسد: «نمی دانم به نتیجه رسید یا خیر؟»

مرکز درمان سرطان در بیمارستان حکیم راه مجزا داشت!

رییس دانشگاه علوم پزشکی نیشابور در ادامه گفت و گو با خبرنگار «خیام نامه» می گوید: با توجه به تراکم موجود در مکانی که برای مرکز درمان سرطان در نظر گرفته شده بود از یک سو و درخواست وزارت برامبنی بر ضرورت ساخت چند پانسیون پزشکان و پرستاران، امکان تردد برای بیماران سرطانی وجود نداشت و این در حالی است که بیمار سرطانی باید در شرایط آرامش باشد و عبور او از جلوی اورژانس شرایط خوبی برای بیمار ایجاد نمی‌کند.

آقای تقی‌پور اما ادعای دیگری را عنوان می کند. وی ادعای ازدحام و رفت و آمد زاد را رد می کند و می گوید: مدت طولانی در حال خاکبرداری و بتن ریزی بودیم و گمان کنم آقای دکتر دوردی حتی آنجا را از نزدیک ندیده‌اند؛ ما در این مدتی که کار کردیم حتی یک ماشین از داخل بیمارستان تردد نکرد. چون قبلاً بررسی های کامل انجام گرفته بود تا تردد بیماران از داخل اورژانس و غیره صورت نگیرد و یک مسیر رفت و آمد مجزا از طرف خیابان یغما برای این مرکز در نظر گرفته شده بود، که کاملا این مرکز را مستقل می کرد!

انگیزه بالای خیر برای ساختن و موانع علوم پزشکی برای نساختن!

رییس علوم پزشکی نیشابور در مقابل مدعی است: در همان زمان آقای تقی‌پور (خیّر مجموعه مرکز سرطان) را به همراه معاون درمان وقت دعوت کردیم و با هم به بیمارستان سوم رفتیم ویک زمین بزرگ چهارگوش به آنها دادیم و گفتیم کار را انجام بدهند. من به ایشان اطمینان دادم که بیمارستان را به نام وی خواهیم زد.

محمد تقی پور در همین زمینه به خبرنگار خیام نامه گفت: درست است ما زمین را از نزدیک دیدیم اما من هیچ قولی به آنها ندادم و گفتم باید فکر کنم. بعد هم با گذشت ۱۴ ماه هیچ تماسی از طرف دانشگاه با ما انجام نشد و کار را رها کردند و دانشگاه علوم پزشکی در برآوردن تنها آرزوی من که ساختن این مرکز درمانی بود دست ما را رها کرد. وی گفت: زمانی که خبر ساخت این بیمارستان در شهر منتشر شد، مردم با پیامهای شان من را شرمنده‌ی خودشان کردند و انگیزه من را دو چندان کردند به طوری که گفتم به هر قیمتی است من این بیمارستان را می‌سازم اما هر چه جلو رفتیم علوم پزشکی کار را سخت‌تر کردند.



اگر امروز علوم پزشکی قرارداد ببندد صبح کار را شروع می‌کنیم!

در ادامه مجید درود، رییس علوم پزشکی گفت: من به خیّر پیشنهاد دادم و گفتم نیازی نیست شما تمام سیستم را بسازید شما کار شروع کنید و پس از این که کار زخمی شود ما می‌توانیم این پروژه را ببریم بالا و چهار تا سقف بخورد ما می‌توانیم دوستان وزارت را بیاوریم جهت بازدید و این پروژه را ببریم جزو پروژه‌های اصطلاحا ۶۰-۴۰ (درصد). اگر خیری ۴۰ درصد پروژه‌ای را انجام دهد وزارت و دولت مکلف به اجرای الباقی پروژه یعنی ۶۰ درصد باقی مانده است و ما خواستیم از این فرصت استفاده کنیم.

حاج محمد تقی‌پور در پاسخ به این اظهارات می گوید: زمانی که با دکتر عظیمی نژاد تفاهم نامه امضا شد قرار بود این پروژه طبق قانون ۶۰-۴۰ (چهل در صد با ما و ۶۰ درصد با علوم پزشکی) جلو برود و این کار به صورت پله ای جلو برود مثلا ۱۰ درصد پروژه را به همین ۴۰- ۶۰ جلو می‌رویم و پس از پایان ۱۰ درصد دیگر را به همین روش جلو می‌بریم، تقی‌پور افزود: برای ما هدف کار از هر چیزی مهم تر است و آن هم بهره‌برداری از پروژه است. وی خاطرنشان کرد: ما نمی‌توانیم بدون تضمین که همان قرارداد و تخصیص ۶۰ درصد بودجه است دست به این کار بزنیم و بعد ببینیم که آیا روز علوم پزشکی کار را ادامه می دهد یا خیر و مانند خیلی از پروژه‌ها چندین سال معطل می ماند. به همین علت ما اصرار داریم حتماً مجوزهای لازم را از تهران بگیرند که ما اطمینان داشته باشیم کار به نتیجه خواهد رسید. وی تاکید کرد: اگر همین امروز دانشگاه قرارداد ببندد ما از صبح فرداش کار را شروع خواهیم کرد.

این کارها بر اساس اعتماد جلو نمی‌رود نتیجه برای ما مهم است!

مجید درودی در پاسخ به خبرنگار ما که آیا امکان ندارد قبل از اجرای پروژه با خیّر قراردادی ۶۰-۴۰ را ببندید؟ گفت: این قراردادها به گونه‌ای است که بر اساس اعتماد طرفین شکل می‌گیرد ما به دوستان خیر می‌گوییم شما ۴۰ درصد را بسازید و سپس کار به هر دلیلی که متوقف شد ما از دانشگاه می‌خواهیم از آنجایی که پروژه ۴۰ درصد پیشرفت داشته دانشگاه علوم پزشکی ۶۰ درصد را طبق قانون به عهده بگیرد. ما حتی به آقای تقی پور گفتم ما بنا را به نام خودتان می‌زنیم که اول قبول نکردند اما پس از توضیحات من مبنی بر نشر خوبی و نیکی است و این اطمینان را دادم که من هر قولی بدهم انجام خواهم داد.

وی در ادامه افزود: اگر الان این قرارداد بسته شود در گرفتن امتیاز و مبلغ از دانشگاه دچار مشکل خواهیم شد، ما باید بگوییم خیر می‌خواهد بسازد و پس از انجام ۴۰ درصد خیّر اعلام می‌کند من دیگر توان ساخت ندارم و ما می‌توانیم دوستان وزارت را جهت بازدید دعوت و الباقی پروژه را از آنها بخواهیم تامین کنند.

درودی در ادامه گفت: متاسفانه در زمینه تخصیص بودجه تهران همکاری نمی‌کند و ما باید از طریق اعتماد کار را جلو ببریم و راه گرفتن بودجه همانی است که گفتم. اما همشهری نیکاندیش ما نگاه متفاوتی داشت، وی اذعان داشت: این کارها بر اساس اعتماد جلو نمی‌رود یک خیر وقتی تصمیم می‌گیرد کاری را انجام دهد باید اطمینان پیدا کند که کارش به ثمر خواهد رسید. وی گفت: این که ما کاری را آغاز کنیم و تا ۴۰ درصد جلو ببریم و بعد منتظر باشیم که آیا از وزارت کسی برای بازدید بیاد یا نیاد منطقی نیست. کار باید آماده و تخصیص بودجه معلوم باشد.

تقی پور ادامه داد: تا پایان دوره دکتر عظیمی نژاد به ما گفته می‌شد تهران بسیار از این پروژه استقبال کرده و هیچ مشکلی از طرف تهران وجود ندارد اما نمی‌دانم چه اتفاقی افتاد که از زمان دکتر درودی به ما گفتند تهران در این خصوص همکاری نمی کند.

فرصت یک ماهه خیر به دانشگاه علوم پزشکی

محمد تقی پور یکی دیگر از دلایل توقف پروژه را بد عهدی علوم پزشکی با مشاور طرح دانست و گفت: با بهترین مشاور علوم پزشکی قرارداد بسته شد و در همین مکان با او صحبت کردیم، در طی این مدت چند عکسی برای ما فرستاد اما نقشه را به ما نمی‌داد. وی گفت علتش هم عدم پرداخت ۳۵۰ میلیونی بود که باید به مشاور بابت نقشه پرداخت می‌شد، تا نقشه در اختیار ما قرار بگیرد و تا این لحظه مبلغ مشاور پرداخت نشده است؛ به طوری که مدام با ما تماس می‌گیرد و می‌گوید علوم پزشکی هنوز پول ما را پرداخت نکرده است. این هم یکی دیگر از عواملی بود که کار متوقف شد.

«خیام نامه» امیدوار است با حسن نیت مسئولان علوم پزشکی و تداوم سیاست جذب خیران وجود دارد، ظرف یک ماه آینده خبرهای خوبی از راه اندازی دوباره پروژه احداث مرکز سرطان به شهروندان نیشابوری برسد.

پاسخ های رییس علوم پزشکی درباره مشکلات درمانی شهروندان و چالش مرکز «شمس شرق»:

از بهمن ماه دیگر کسی برای عمل قلب به مشهد نمی‌رود!

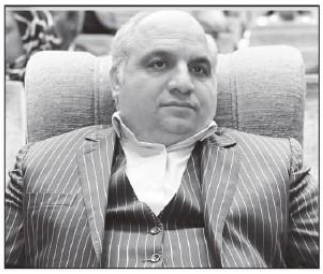

مسعود میرادی

بیش از یک سال از مدیریت مجید درودی به عنوان رییس دانشگاه علوم پزشکی نیشابور می‌گذرد. در این مدت مجموعه دانشگاه علوم پزشکی فراز و نشیبهای متعددی را شاهد بود.

پلمب جنجالی پروژه «مرکز درمانی شمس شرق» که به همت برادران پزشک نیشابوری مقیم اروپا بنیانگذاری شده بود، یکی از اتفاقات عجیب در اغاز دوران مدیریت جدید دانشگاه علوم پزشکی نیشابور بود. در رابطه با آن چه تخلفات صورت گرفته در نحوه مدیریت مجموعه «شمس شرق» عنوان شده بود و دکتر محسن عظیمی نژاد، رییس پیشین دانشگاه را در معرض اتهام قرار می داد، حتی پرونده ای نیز در دادسرا تشکیل شد. پرونده ای که نهایتا با رای صدور قرار منع تعقیب، برائت عظیمی نژاد را به دنبال داشت.

تنها تاثیر پلمب موقت این مرکز را شاید بتوان هجمه ای تبلیغاتی و نهایتا لطمه به اعتماد خیرین برای مشارکت در پروژه های مشابه در نیشابور دانست.

حالا و قریب یک سال پس از آغاز مدیریت درودی بر حوزه بهداشت و درمان نیشابور و شهرستان های فیروزه، زبرخان و میان جلگه، زمان مناسبی است که درمورد برخی کاستی های این حوزه و حاشیه های این دوران از رییس علوم پزشکی نیشابور پرسش کنیم.

دکتر درودی، رییس جدید دانشگاه علوم پزشکی وی پروژه شمس شرق را با ۲۰ درصد پیشرفت تحویل گرفته بود، همچنین از دیگر مشکلات به همین منظور خبرنگار خیام نامه برای رفع شائبه‌های موجود و پاسخ به عملکرد یکساله مصاحبه‌ای را با رییس دانشگاه علوم پزشکی برقرار کرد، تا گام موثری در جهت روشنگری افکار عمومی برداشته باشیم.

من به عنوان رییس دانشگاه از هیچ کس شکایت نکرده‌ام

مجید درودی در پاسخ به خبرنگار ما درباره پلمب مرکز «شمس شرق» و شکایت دانشگاه علوم پزشکی به خاطر تخلف صورت گرفته توسط افرادی خاص و این که نتیجه این شکایت چه شد، توضیح داد: مرکز در آن زمان مجوزهای درمانی و بهره‌برداری را نداشت؛ نکته جالب و مهم این است که مرکز شمس شرق هنوز پروانه‌ی «پایان کار» ندارد و اگر اتفاقی در آنجا رخ دهد مسئولیت با ما است.

وی خاطرنشان کرد: ما پیگیر هستیم تا پله های اضطراری را راه اندازی کنیم و مجوزهای پایان کار و بهره برداری را بگیریم. در آن زمان اگر مادری یا کارگری اتفاقی برایش می‌افتاد دانشگاه زیر سوال بود و ما حقیقتا به خاطر جلوگیری از اتفاقات احتمالی پیگیری کردیم و البته در عرض ۴ الی ۵ روز اقدام به فک پلمب کردیم.

وی اظهار داشت: من به عنوان رییس دانشگاه از هیچ فرد یا تیم خاصی، با وجود این که مواردی وجود داشته، تا الان شکایت نکرده‌ام. این هم به خاطر منش برادری و همکاری بوده است ولی دوستان نوع دیگری برخورد کرده‌اند و باید ببینیم در ادامه چه اتفاقی رخ خواهد داد.

از مشکلات راه‌اندازی بخش ناباروری جذب نیروی انسانی است!

وی در پاسخ به این که دلایل تاخیر در راه‌اندازی بخش ناباروری بیمارستان شمس شرق که یکی از اهداف اصلی شهروندان نیکوکار، برادران شمس شرق و در راستای سیاست های رشد جمعیت بوده است و با وجود خرید کلیه لوازم در زمان مدیریت عظیمی نژاد، چه بوده است، مدعی شد: اطلاعات دقیق را معاونت درمان و رییس شمس شرق دارند و می‌توانند بهتر راهنمایی کنند. اما یکی از مشکلات ما در بخش درمان ناباروری، مشکل نیروی انسانی است؛ وگرنه یکسری تجهیزات قبلا گرفته شده و مقداری هم تازه گرفته‌ایم و تعدادی هم در شرف خریداری است. وی ادامه داد: نیروی انسانی که یکی از مشکلات کشوری هم هست چالش اصلی ما است. وی افزود: در این خصوص با دو متخصص با وجود قیمت های بالایی که برای یکی دو روز حضور در هفته و یک روز مجوز مطب در نیشابور، خواسته اند صحبت شده، تا در خدمت همشهریان باشند.

نزدیکی به مشهد و نگرفتن تعهد سخت(!) دلیل برنگشتن متخصصین

رییس دانشگاه علوم پزشکی نیشابور در پاسخ به خبرنگار ما در خصوص عدم حضور پزشک خانمی که از اول فروردین ۱۴۰۱ تعهد خدمت داشته و باید در این مرکز فعال می شده، گفت: از افرادی که قرار بود پس از گرفتن تخصص ملزم به خدمت در این مجموعه باشند، تعهدات محکم و سختی گرفته نشده است. البته علت دیگر هم مشکلات خانوادگی بوده که برای ایشان ایجاد شده و باعث شد در نیشابور حضور پیدا نکنند.

وی افزود: وقتی دانشگاه از بیت المال هزینه می‌کند تا یک نفر برای تخصص به شهر یا کشور دیگری برود، باید تعهدات سختی از وی گرفته شود تا ملزم به اجرای آن شود.

دکتر درودی به مشکل همیشگی نیشابور در باره حضور متخصصان هم اشاره و اضافه کرد: علت کمبود بعضی از تخصص ها مانند بی‌هوشی، ناباروری، اعصاب و طب اورژانس نزدیکی ما به مشهد است. اکثر پزشکان دوست دارند در مشهد مشغول فعالیت باشند و اگر تعهد سفت و سختی گرفته نشود قطعا خواهند رفت که متاسفانه این تعهدات گرفته نشده است.

نگاه ما به شمس شرق نگاه درآمدزایی نیست

رییس دانشگاه علوم پزشکی با طرح این ادعا که در شروع خدمتش در پست مدیریت دانشگاه علوم پزشکی نیشابور ۲۰ درصد از پروژه شمس شرق پیش رفته بود، در پاسخ به خبرنگار ما که پرسید پروژه پس از مدیریت وی چه مقدار رشد داشته؟ اظهار داشت: ما مذاکراتی با برادران شمس داشته‌ایم و ایشان در بازدید حضوری دیدند که مرکز در چه حدی فعال بوده و فیلمهای آن موجود است. پاسخ این سوال شما را موکول می‌کنم به بازدید از شمس شرق؛ خودتان می‌توانید بروید و ببینید

وی گفت: اگر در شمس شرق بخواهیم یک مجموعه دیگری را فعال کنیم با کمبود فضا روبه‌رو هستیم و یک بخش از آزمایشگاه جامع را به آنجا منتقل کرده‌ایم. زیرا نگاه ما به شمس شرق فقط درمانی نبوده بلکه به عنوان مجموعه ای تحقیقاتی و پژوهشی هم آن را لحاظ کرده ایم.

درودی افزود: اگر تحقیقات را از هر مجموعه‌ای بگیرید، یک مرکز درمانی صرف می‌شود. وی با اشاره به موضوع راه اندازی بخش درمان ناباروری افزود: برای جذب متخصص موضوع هزینه برای من مطرح نیست، برای این که جلو رفت و آمد خانم های باردار را به مشهد بگیریم، حاضریم این هزینه ها را بدهیم. از طرفی، نگاه ما به شمس شرق نگاه درآمدزایی برای بیمارستان نیست، بلکه جنبه تحقیقاتی آن هم مطرح است.

از ۲۲ بهمن دیگر کسی برای عمل قلب به مشهد نمی‌رود!

در پایان این گفت و گو، خبرنگار «خیام نامه» پرسشی را درباره معضل رفت و آمد شهروندان به مشهد به دلیل عدم وجود آنژیوپلاستی در نیشابور برای درمان بیماریهای قلبی ایجاد مطرح کرد؛ موضوعی که احتمالا با حضور یک متخصص قابل حل است. رییس دانشگاه علوم پزشکی نیشابور در پاسخ به خبرنگار ما مبنی بر این که در زمان مدیریت قبلی از یک پزشک تعهد گرفته شد که پس از گرفتن تخصص آنژیوپلاستی در نیشابور خدمت کند و این که چرا وی با وجود تعهد به نیشابور نیامده؟ اظهار داشت: من اطلاعی از این پزشک ندارم، اما دکتر امینی را برای گرفتن مدرک آنژیوپلاسی فرستاده ایم تا پس از آن در خدمت همشهریان نیشابوری باشند.

دکتر درودی با بیان این که با یکی دو پزشک صحبت کرده ایم که تا ۲۲ بهمن آنژیوپلاستی را در نیشابور راه اندازی کنیم، وعده داد: به زودی دیگر کسی برای عمل قلب به مشهد مراجعه نخواهد کرد.

خیام نامه/ چهارشنبه، ۲۷ اردیبهشت ۱۴۰۲ / شماره ۵۳۵



گزارش

رضا زرگرانی

در اولین همایش تجلیل از خانواده‌های اهداکننده‌ی عضو در نیشابور مطرح شد:

اهدای عضو در نیشابور ۲ برابر میانگین کشوری است

رئیس «اداره فراهم‌آوری و پیوند اعضا»ی وزارت بهداشت، درمان و آموزش پزشکی گفت: اهدای عضو در شهرستان نیشابور ۲ برابر میانگین کشور است.

دکتر ساناز دهقانی عصر روز دوشنبه، ۲۵ اردیبهشت، در اولین همایش تجلیل از خانواده‌های اهداکننده اعضای «دانشگاه علوم پزشکی نیشابور» که در فرهنگسرای سیمرغ برگزار شد، شاخص اهدای عضو در ایران را به ازای هر یک میلیون نفر، ۱۲.۲ و در نیشابور ۲۴ نفر اعلام کرد.



به گفته‌ی وی کلیه، کبد، قلب، ریه، پانکراس و روده به ترتیب بیشترین اعضایی هستند که در ایران پیوند می‌شود.

رئیس اداره فراهم‌آوری و پیوند اعضاء وزارت بهداشت، درمان و آموزش پزشکی افزود: دانشگاه‌های علوم پزشکی نیشابور، مشهد و سبزوار جزو پنج دانشگاه برتری هستند که نسبت به جمعیت‌شان بیشترین آمار اهدای عضو را دارند.

دهقانی تاکید کرد: معمولا در هر استانی که به صورت گروهی در زمینه اهدای عضو کار می‌کنند، اهدای اعضا به عنوان یک فرهنگ نهادینه شده است.

وی با بیان این که فقط یک‌سوم از خانواده های بیماران مرگ مغزی که قادر به اهدای عضو هستند، مایل به انجام آن هستند، اظهار کرد: مسائل فرهنگی و ضعف دانشگاه‌ها در شناسایی بیماران مرگ مغزی ۲ دلیل اصلی برای کاهش موارد اهدای عضو در کشور است.

رئیس اداره فراهم‌آوری و پیوند اعضای وزارت بهداشت، درمان و آموزش پزشکی با بیان این که ایران در خاورمیانه در زمینه پیوند کلیه رتبه اول را دارد، افزود: در حال حاضر ما قادر به انجام تمام عمل‌های اهدای عضو هستیم.

اهدای عضو بالاترین سطح ایثار در علم پزشکی است

رئیس دانشگاه علوم پزشکی نیشابور نیز در این مراسم با بیان این که اهدای عضو بالاترین سطح ایثار در دانش پزشکی است، عنوان کرد: این فداکاری می‌تواند به یک تا هشت نفر جان دوباره ببخشد؛ یکی از سیاست‌های تشویقی برای نهادینه‌سازی فرهنگ اهدای عضو این است که از هر خانواده اهداکننده یک نفر در دانشگاه علوم پزشکی نیشابور استخدام خواهد شد.



دکتر مجید دردوی با تاکید بر این که اهدای عضو یک حیات معنوی و صدقه جاری است، اظهار کرد: سال گذشته دانشگاه علوم پزشکی نیشابور ۱۴ مورد تقاضای اهدای عضو از بیماران مرگ مغزی داشت که براساس این آمار، رتبه نیشابور در زمینه این عمل خداپسندانه در سطح خراسان رضوی اول و در کشور چهارم است.

آمار چشمگیر اهدای عضو نشانگر فرهنگ غنی مردم نیشابور است

امام جمعه نیشابور هم در ادامه این مراسم با اشاره به آیاتی از قرآن درباره ایثارگری گفت: هرچند ما نمی‌توانیم ارزش حیات و زندگی را درک کنیم اما خداوند در قرآن فرموده اگر به یک انسان حیات بخشیم مانند این است که به کل بشر حیات بخشیده‌ایم. چنین بیانی نشانگر ارزش والای زندگی است.

یعقوبی افزود: خدا را شکر که شهرستان نیشابور این نگاه آسمانی قرآن را مورد توجه قرار داده و درود بر خانواده‌هایی که نجات‌بخش حیات بشر شده‌اند.

وی اظهار کرد: در اهدای عضو همیشه چهار گروه در خط مقدم هستند؛ ابتدا خانواده اهداکننده که این تصمیم سخت و بزرگ را اتخاذ می‌کنند؛ دوم پزشکان که با دستان هنرمند و علم والای خود این انتقال اعضا را انجام می‌دهند؛ سوم آن عزیزی است که اعضاء بدنش نجات‌بخش است و چهارم هم کسانی هستند که گیرنده عضو هستند.

یعقوبی افزود: اینکه نیشابور در کشور رتبه چهارم اهدای عضو را کسب کرده، ریشه در تمدن و فرهنگ مردم این دیار دارد که در اهدای عضو و جان‌بخشی زبان‌زد هستند.

فرماندار نیشابور هم در این مراسم با تبریک پیشاپیش به مناسبت ۳۱ اردیبهشت (روز اهدای عضو) به خانواده هایی که اعضای بدن عزیزان شان را اهدا کرده اند، گفت: اهدای عضو اوج ایثار و ازخودگذشتگی و خدمت است.

پایان‌بخش این همایش تجلیل از خانواده‌های اهداکننده اعضا بود.

آفتاب صبح نیشابور/ چهارشنبه، ۲۷ اردیبهشت ۱۴۰۲ / شماره ۱۰۸

توسعه پایدار

تازه‌ترین جزئیات از سرنوشت همکاری علمی بین‌المللی در مرکز پزشکی شمس‌شرق؛ اردوی جهادی سلامت!

تلاش برای افزایش اعتبار هزار میلیارد تومانی دانشگاه علوم پزشکی نیشابور

مصطفی افشارنیک - سرپرست روابط عمومی دانشگاه علوم پزشکی نیشابور - چهارشنبه ۶ اردیبهشت در تالار دانشکده پزشکی این دانشگاه به آفتاب صبح نیشابور گفت: «اعتبار هزار میلیارد تومانی [یک همت تومان] امسال قطعی است و امیدوار به تخصیص آن هستیم. امیدواریم طبق اعلام رئیس محترم دانشگاه طی سال جاری از منابع دیگر شاهد افزایش آن نیز باشیم. سال قبل هم ۶۵۰ میلیارد تومان اعتبار داشتیم که به طور کامل جذب شد.»



دکتر مصطفی عربی - معاون تحقیقات و فن‌آوری دانشگاه علوم پزشکی نیشابور - در این نشست مطبوعاتی در پاسخ به پرسش‌های آفتاب صبح نیشابور درباره سرنوشت تفاهم‌نامه همکاری علمی بین‌المللی در مرکز پزشکی شمس‌شرق به این نشریه گفت: «اردوی جهادی سفیران سلامت در هفته سلامت امسال شکل خواهد گرفت. در ۲۷ خرداد هم همایش ید و سلامت را در فرهنگسرای سیمرغ برای کل مردم نیشابور خواهیم داشت. خوشبختانه در همایش علمی تغذیه که در مشهد برگزار می‌شود به‌عنوان سخنران و ارائه مقاله شرکت خواهیم داشت. این هم‌دستاورد ما. تفاهم‌نامه همکاری با فولاد خراسان را هم منعقد کردیم.»

احیای دوباره طرح پزشک خانواده



سرپرست معاونت بهداشت دانشگاه علوم پزشکی نیشابور هم در حالی که به تازگی وزیر بهداشت از طلب ده‌ها هزار میلیارد تومانی وزارت متبوعش از دولت و تامین اجتماعی گفته بود، خبر داد: «۵۹ شهر در اردیبهشت امسال طرح پزشک خانواده را آغاز خواهند کرد. ما زیرساخت آن را در نیشابور فراهم کردیم. ۹۴ پزشک و ۲۲۰ مراقب سلامت نیاز خواهیم داشت. فراخوان ثبت نام آن را از امروز منتشر می‌کنیم که به ازای هر سه هزار نفر یک پزشک و دو نفر مراقب سلامت باید مشغول کار شوند. اکنون مراقبت‌های خانه‌های بهداشت ۱۰۰ درصد است و تمام مردم سالی یک بار ارزیابی می‌شوند. نگرانی ما تامین مالی این طرح است البته معاون محترم وزیر بهداشت در کنفرانس ویدئویی امروز گفتند که مسائل مالی آن هم دیده شده‌است.» دکتر هادی حسین‌زاده در گفت‌وگو با آفتاب صبح نیشابور و دیگر رسانه‌ها و در پاسخ به این رسانه درباره تجربه شکست‌خورده طرح طلی دهه گذشته گفت: «طرح پزشک خانوار شهری از سال ۹۵ آغاز شد ولی اهداف طرح در تامین پزشک ناکام ماند. مراقبت کنونی ۵۸ درصد جمعیت را پوشش می‌دهد. دغدغه شما درباره تامین پزشک دغدغه ما هم هست. شاید پزشکان استقبال نکنند چون ممکن است در مطب خود درآمدی بیشتر داشته باشند.» این مقام بهداشتی نیشابور ابراز اطمینان کرد که مشکلات بیمارستان قمر بنی هاشم فعلا حل شده‌است.

سرمایه‌گذاری ۵۰ میلیاردی توسعه کشت مورینگا

دکتر عربی هم گفت: «مرکز رشد فن‌آوری دانشگاه را در ساختمان مستقر در خیابان امام خمینی ۲۷ ایجاد کردیم. طی یک سال فعالیت از بسیاری دانشگاه‌های علوم پزشکی کشور جلو هستیم و توانستیم ۲۷۰ امتیاز را کسب کنیم. پردازش علمی آلورا در نیشابور در زیرمجموعه دانشگاه پی گرفتیم. برای اولین بار در ایران برای گیاه دارویی مورینگا [نوعی گیاه متناسب با اقلیم گرمسیری] وارد همکاری با مجتمع کشت و صنعت چابهار شدیم تا این گیاه را از هند به ایران وارد و اولین مرکز تحقیقاتی آن را ما در نیشابور ایجاد کنیم.» «پروژه سرمایه‌گذاری ۵۰ میلیارد تومانی در مورینگا نیز در حال پی‌گیری است.» این خبر تکمیلی را هم مدیر دفتر توسعه فناوری سلامت اعلام کرد. این مقام دانشگاهی با اشاره به هدایت مقاله‌های دانشگاهی به‌سمت موضوع‌های کاربردی گفت: «بررسی محققان دانشگاهی ما نشان داد که ذرات معلق فلزات سنگین نظیر نیکل از طریق ظروف یک بار مصرف و اسباب بازی‌ها به خانه‌های ما راه یافته است. این ذرات معلق برای سلامت مردم می‌تواند خطرناک باشد. همچنین چاقی در بین سالمندان نیشابوری بر اساس مطالعات مرکز کوهورت رو به افزایش است. با افزایش چاقی شکمی ریسک بیماری قلبی و عروقی رشد می‌کند. پارک سالمندی پیشرفت فیزیکی نداشت و در صورت همکاری شهرداری و وزارت بهداشت امیدواریم که شاهد تحقق آن باشیم.»

«کاهش مصرف شیر نتیجه اطلاعات متناقض است»

او هشدار داد: «استفاده غلط از علم در کشور ما رو به افزایش است. درست این است که متخصصان حوزه سلامت مقالات علمی را به زبان عامه ترجمان کنند و از طریق رسانه‌ها در اختیار مردم قرار دهند. نتیجه ارائه اطلاعات متناقض این است که سرانه مصرف شیر در ایران بسیار پایین آمده است. چالش بیشتر بیماران ما همین اطلاعات نادرست است. با وجود این، دانشگاه علوم پزشکی نیشابور در دانشگاه‌های تیپ ۳ در تولید مقاله رتبه یک کشور و در بخش فناوری با یک سال تلاش ۲۷۰ امتیاز را داریم. جایگاه قابل قبولی داریم. پارسال ۱۵۰ مقاله تولید شده است.»

او با انتقاد از سردی همکاری صنعت و دانشگاه گفت: «صنایع ما استقبال خوبی از پیشنهادهای همکاری ما نداشته‌اند و این خوب نیست.»



مهرزاد ابراهیم‌زاده - مدیر دفتر توسعه فناوری سلامت - درباره مراکز رشد فناوری سلامت گفت: «۱۰ تفاهم‌نامه همکاری را در سال گذشته منعقد کردیم. ابتدا چهار هسته فناور را جذب کردیم. فرآوری آلوو استقرار آن در خرو که توان فرآوری روزانه پنج تن آلو با استاندارد جهانی [از نظر] سطح رطوبت دارد، توانست در عمان هم موفقیت اخذ کند. مطالعات خوبی درباره آنفوزه به انجام رساندیم. یک شرکت تولیدی در زمینه شوینده‌های فاقد کلر و اسید و تولید الکل ۹۶ درصد را هم وارد همکاری کردیم. هر شرکتی که ایده داشته باشد در صورت تصویب طرح از مشاوره و حمایت‌های رایگان دانشگاه بهره‌مند می‌شود. فاز دیگر ما خرید و فروش بر بستر وب است. در حال حاضر ۹ هسته فناور داریم که دو هسته به واحد رشد یافته‌است. امیدواریم تا آخر شهریور این دو واحد به شش واحد افزایش یابد.»

چالش توسعه

تفویض اختیار صدور گواهی بهداشت صادرات به معاونت غذا و دارو

معاون غذا و دارو نیشابور گفت: با موافقت سازمان غذا و دارو و اداره کل فرآورده های غذایی و آشامیدنی این سازمان برای نخستین بار صدور گواهی بهداشت برای محموله‌های صادراتی به این معاونت تفویض اختیار شد. به گزارش روابط عمومی معاونت غذا و دارو دانشگاه علوم پزشکی نیشابور، دکتر مجید خجسته پور در تشریح این خبر افزود: با این تفویض اختیار تایید و صدور گواهی بهداشت محصولات صادراتی خوراکی، آشامیدنی، آرایشی و بهداشتی توسط کارشناسان معاونت غذا و دارو نیشابور و از طریق سامانه fms به صورت غیرحضوری انجام خواهدشد. دکتر خجسته‌پور تصریح کرد: گواهی بهداشت یکی از مواردی است که موجب اعتبار محموله های صادراتی شده و زمینه ساز حضور پررنگ تر محصولات و کالاهای تولیدشده در بازارهای هدف خواهد بود و فرآیند صدور این مجوزها مستلزم طی مراحل متعدد منطبق بر استانداردهایی است که ایمنی آن ماده غذایی را تضمین می کند. معاون غذا و داروی دانشگاه علوم پزشکی نیشابور بااشاره به تعداد موارد بالای صادرات محصولات تولید شده در واحدهای تحت پوشش تشریح کرد: در سال گذشته ۲۷۵ گواهی بهداشت برای صادرات مواد غذایی و آشامیدنی، ارایشی و بهداشتی با همکاری معاونت غذا و دارو دانشگاه علوم پزشکی مشهد صادر شده است که فرآیند صدور گواهی بهداشت صادرات زمن پس توسط کارشناسان معاونت غذا و دارو نیشابور انجام خواهد شد.

آفتاب صبح نیشابور/ چهارشنبه، ۲۷ اردیبهشت ۱۴۰۲/ شماره ۱۰۸

در نکوداشت روز بهداشت حرفه‌ای طرح شد:

دانشگاه علوم پزشکی دوشادوش خانواده بزرگ صنایع نیشابور در راه کاهش آسیب‌های محیط کار قدم برمی‌دارد



مراسم نکوداشت و تجلیل از خدمات کارآفرینان، کارگران و کارشناسان و اعضای هیئت‌علمی بهداشت حرفه‌ای جمعه ۸ اردیبهشت هم‌زمان با روز جهانی بهداشت حرفه‌ای با حضور فرماندار فیروزه، معاونان فرماندار نیشابور و اهالی صنعت نیشابور بزرگ در هتل امیران به‌همت معاونت بهداشت دانشگاه علوم پزشکی نیشابور برگزار شد. دکتر بهرام عین‌اللهی - وزیر بهداشت، درمان و آموزش پزشکی- در پیامی به‌مناسبت این روز تاکید کرد: تقریباً نتایج تمامی مطالعات انجام یافته در این خصوص، بیانگر تأثیر مثبت سرمایه‌گذاری در امر ایمنی و بهداشت حرفه‌ای و تأمین سلامت شاغلان بر افزایش بهره‌وری و رشد اقتصادی است و این مسئله، اولویت برنامه‌های ایمنی و بهداشت حرفه‌ای را دو چندان می‌سازد. معاون سیاسی، امنیتی و اجتماعی فرمانداری نیشابور طی سخنانی در این رویداد گفت: روز جهانی ایمنی و بهداشت حرفه‌ای را تبریک می‌گویم. مقام معظم رهبری طی این سال‌ها با اهمیتی فراوان به تولید پرداختند و یکی از زمینه‌های ارتباط با تولید ایمنی فضای کار است. احمد شافعی ابراز نظر کرد: نیروی انسانی بدنه اصلی تولید است و باید مورد حمایت ساختارهای نظارتی، دولتی و تولیدی باشد. کمیسیون کار و کارگری در فرمانداری از زیرمجموعه‌های شورای تامین نهاد حمایتی از کار است. ما در این نهاد مباحث حوزه سلامت و ایمنی محیط کار را هم پی گرفته‌ایم. تقویت ارتباط صنعت با دانشگاه فضای مناسبی را برای برقراری این ارتباط فراهم می‌کند. یکی دیگر از چالش‌های صنایع نبود شوراهای کارگری در برخی کارخانه‌ها است. وظیفه صنایع است که این نهادها را ایجاد و تقویت کنند. امیدواریم یان مراسم فتح بابی برای بهبود ارتباط صنعت، کار و نظارت بر سلامت در شهرستان باشد.



فرماندار فیروزه هم در این مراسم اذعان کرد: بهداشت حرفه‌ای و سلامت در محیط کار از اهمیت بسیار بالایی برخوردار است. هدف این فعالیت، سالم‌سازی محیط کار است. ما نباید مهارت ارتباط خوب را در محیط کار فراموش کنیم. این جزو بهداشت محیط کار است. مهدی باغبیشنی همچنین تاکید کرد: ارتقای وضعیت جسمی و روحی کارگر به ما مدیران مربوط است و ما باید روان او را هم دریابیم. در جریان کووید-۱۹ دیدیم که بهداشت حرفه‌ای اگر در مجموعه تولیدی رعایت شود بیماری دیگر وجود نخواهد داشت. معاینات پزشکی و پایش سلامت می‌تواند به تحقق این امر کمک کند. وجود همکاری بین سه ضلع کارفرما، کارگر و دولت می‌تواند این سلامت را در محیط کار تضمین کند.



معاون بهداشت دانشگاه علوم پزشکی نیشابور در این مراسم گفت: با توجه به سابقه حضور در معاونت غذا و دارو اشراف خوبی به کار پرتلاش و دشوار همکارانم در این حوزه دارم. همه علاوه بر دین وجدانی و اخلاقی دین شرعی داریم تا به کارگری که در کارخانه کار می‌کند کمک کنیم و از ایمنی محیط کار او اطمینان پیدا کنیم. هدف ما نه مچ‌گیری صنایع بلکه بهبود محیط کار است. دکتر هادی حسین‌زاده با اشاره به شعار «محیط کار ایمن، بهداشتی؛ حق اساسی نیروی کار» در سال جاری اذعان کرد: امروز ۴۳۵ واحد صنعتی بزرگ با جمعیت ۱۵ هزار نفری در نیشابور داریم. ۱۴ هزار نظارت و بازرسی و ۲۱۶۰۰ نوبت آموزش را سال ۱۴۰۱ داشته‌ایم. به‌رغم عدم تمایل قلبی‌مان ۶۶۰۰ اخطار در سال گذشته داشتیم و ۹۸۰ مورد معرفی به مراجع قضایی داشتیم. امید که در سال جاری بتوانیم این روند را با همکاری صنایع به صفر نزدیک کنیم. ۶۵۰۰ فقره کنترل مشاغل سخت و زیان‌آور، ۷۰۰۰ معاینه شغلی، ۵۵۰ تقاضای مشاغل سخت و زیان‌آور برای بازنشستگی در ۲۰ سال خدمت طی سال گذشته داشتیم.

دکتر رحیمی مقدم - عضو هیئت علمی و مدیرگروه معاونت آموزشی دانشگاه علوم پزشکی نیشابور - هم گفت: هدف نام‌گذاری این روز جلب توجه صاحبان کارگاه‌ها به خطراتی است که برای نیروی کار می‌تواند وجود داشته‌باشد. اگر سلامت نیروی کار تامین نشود، حادثه به وجود می‌آید و هزینه‌های زیادی را ایجاد می‌کند. میزان حوادث با رضایتمندی افراد در محیط کار ارتباط معین دارد. کار کردن در محیط ایمن موجب افزایش رضایت و در نتیجه افزایش بهره‌وری او خواهد شد. بروز حادثه اجتناب‌ناپذیر نیست اگر آموزش را مبنای جلوگیری از گسترش حوادث کار قرار دهیم. از صنایعی مثل کلور، ایران شرق، گرینه، بینالود، سه گل، سیکل ترکیبی، افلاک الکتریک، قند، ضامن پاژ، پرین بتن و ... تشکر می‌کنم که در کارآموزی‌ها همکاری داشتند. درخواستی هم از آنان دارم که با توجه به وجود بیشترین ظرفیت صنعتی در نیشابور پس از مشهد و نوپایی رشته بهداشت حرفه‌ای در این دانشگاه امیدوارم تعامل اهالی صنعت با دانشگاه افزایش یابد. اجرای موسیقی صحنه‌ای و تجلیل از واحدهای نمونه، کارگران و کارشناسان بهداشت حرفه‌ای نیشابور از دیگر بخش‌های این مراسم بود.

کارشناسان نمونه بهداشت حرفه‌ای و ایمنی کار مراکز خدمات جامع سلامت		
۱	سرکار خانم مهندس فاطمه پیرگزی	مرکز خدمات جامع سلامت شماره ۳
۲	سرکار خانم مهندس فاطمه تازیکی	مرکز خدمات جامع سلامت شماره ۹
۳	جناب آقای مهندس سجاد سرانی	مرکز خدمات جامع سلامت شهرستان فیروزه
۴	سرکار خانم مهندس محدثه درودی	مرکز خدمات جامع سلامت شهرستان زبرخان

کارشناسان نمونه بهداشت حرفه‌ای صنایع و کارفرمایان نمونه ایمنی و بهداشت حرفه‌ای صنایع	
سرکار خانم مهندس فائزه دلجو	کارشناس بهداشت حرفه‌ای و ایمنی کار شرکت صنایع فضل‌الکتریک
جناب آقای مهندس سید رضا حسینی‌مقدم	مدیر عامل شرکت صنایع فضل الکتریک
جناب آقای مهندس مهدی هادی‌زاده	کارشناس بهداشت حرفه‌ای و ایمنی کار شرکت ایران‌شرق
جناب آقای مهندس حسن جلائی مرادزاده	مدیر عامل شرکت ایران‌شرق
سرکار خانم مهندس اعظم علیخانی	کارشناس بهداشت حرفه‌ای و ایمنی کار شرکت نگین آرد مهشید
جناب آقای مهندس مجتبی عبداله آبادی	مدیر عامل شرکت نگین آرد مهشید
جناب آقای مهندس مهدی احمدآبادی	کارشناس بهداشت حرفه‌ای و ایمنی کار شرکت پاک فیروزه ناران
جناب آقای مهندس ابوالفضل سوقندی	مدیر عامل شرکت پاک فیروزه ناران
جناب آقای مهندس علیرضا باغشنی	کارشناس بهداشت حرفه‌ای و ایمنی کار شرکت پرین بتن آمود

کارشناسان نمونه بهداشت حرفه‌ای صنایع و کارفرمایان نمونه ایمنی و بهداشت حرفه‌ای صنایع	
جناب آقای مهندس محمد جواد احمدی	مدیر عامل شرکت پرین بتن آمود
سرکار خانم مهندس نسرین نودهی	کارشناس بهداشت حرفه‌ای و ایمنی کار شرکت ضامن پاژ
جناب آقای مهندس فواد رستگار	مدیر عامل شرکت ضامن پاژ
جناب آقای مهندس علی نوع‌خواه	کارشناس بهداشت حرفه‌ای و ایمنی کار شرکت اگروز خودرو خراسان
جناب آقای مهندس سعید ضابط نیا	مدیر عامل شرکت اگروز خودرو خراسان
سرکار خانم مهندس نادیا تاملی	کارشناس بهداشت حرفه‌ای و ایمنی کار شرکت مشهد روستا(تیار)
جناب آقای مهندس جواد برجی	مدیر عامل شرکت مشهد روستا (تیار)
سرکار خانم مهندس فاطمه پاکدلان	کارشناس بهداشت حرفه‌ای و ایمنی کار شرکت سایوا گستر
جناب آقای مهندس مسعود نوذری	مدیر عامل شرکت سایوا گستر

آفتاب صبح نیشابور/ چهارشنبه، ۲۷ اردیبهشت ۱۴۰۲ / شماره ۱۰۸

افزایش ریسک ابتلا به بیماری ها نتیجه در معرض قرار گرفتن سلول های انسان با ذرات گرد و غبار

معاون تحقیقات و فناوری از بررسی نتایج طرح تحقیقاتی ابوالفضل نعیم آبادی در ارتباط با "بررسی اثرات سمیت عصاره ذرات گرد و غبار داخل خانه و سطح خیابان ها بر روی رده های سلولی ریه ، معده، پوست" خبر داد. مصطفی عربی در حاشیه نشست خبری معاونت تحقیقات و فناوری با اصحاب رسانه خاطرنشان کرد: با برنامه ریزی و تلاش های انجام شده در راستای بهبود سلامت مردم توانسته ایم پژوهش ها و تحقیقات را راهبردی تر کنیم در این جهت تحقیقاتی از جمله، طرح تحقیقاتی"بررسی اثرات سمیت عصاره ذرات گرد و غبار داخل خانه و سطح خیابان ها بر روی رده های سلولی ریه ،معده، پوست" توسط تیم تحقیقاتی آقای دکتر نعیم آبادی انجام شده است. وی بیان کرد: غلظت فلزاتی مانند: کروم،نیکل،کادمیوم،سرب،مس ، آلومینیوم، روی، آهن، کبالت و منگنز جمع آوری شده در داخل خانه نسبت به غلظت فلزات جمع آوری شده در خیابان های سطح شهر نیشابور بیشتر بوده است. دکتر عربی در ادامه گفت: با توجه به نتایج این تحقیق، افزایش التهاب یکی از مهمترین نتایج حاصل از در معرض قرار گرفتن سلول با ذرات گردو غبار است که می تواند منجر به صدمات به سلول ها و افزایش سمیت برای آنها گردد. وی در پایان با اشاره به یافته های این طرح تحقیقاتی افزود : توجه به محصولات خریداری شده از اهمیت بالایی برخوردار است، استفاد زیاد از ظروف یکبار مصرف، خرید اسباب بازی های آلوده به فلزات سنگین و تعمیرات آن در محیط منزل، و عدم تهویه مناسب منزل از مهمترین علت های تجمع این فلزات در ذرات گرد و غبار در محیط منزل است که باید به آن توجه نمود.

نبض جامعه

آسم شایعترین بیماری مزمن دوران کودکی

رئیس گروه پیشگیری و مبارزه با بیماریهای غیرواگیر معاونت بهداشت گفت: آسم يك بيماري التهابي مزمن راههاي هوايي است كه درآن تعدادي از سلولها و عناصر سلولي ايفاي نقش مي كنند. التهاب مزمن سبب افزايش پاسخ دهي راههاي هوايي شده كه منجر به حملات مكرر خس خس، تنگي نفس، سرفه وگرفتگي صدا بويژه در شب و اوايل صبح مي گردد. اين حملات معمولا همراه با انسداد وسيع اما متغير راههاي هوايي ميباشد كه اغلب خود به خود يا با درمان برگشت پذير است. دكتر زهرا دستجردی خاطر نشان كرد: شدت و توالي حملات آسم از فردي به فرد ديگر متفاوت است. بروز علائم آسم در بيماران از چندبار در روز تا چند بار در هفته متفاوت است و ممكن است علائم بيماري به هنگام فعاليت فيزيكي يا در طول شب تشديد گردد. حملات راجعه آسم موجب بي خوابي، احساس ضعف و خستگي در طول روز، كاهش ميزان فعاليت و غيبت از مدرسه و محيط كار مي گردد.

دكتر دستجردی با اشاره به اين كه اين بيماري شايعترين بيماری مزمن دوران كودكی وشايع ترين علت بستری در بيمارستان و نيز شايع ترين علت غيبت طولانی ازمدرسه است، در خصوص علل بروز آسم گفت: اگر چه علل اصلي اين بيماري به طور كامل شناخته نشده است تحقيقات نشان مي دهندكه استعداد ژنتيكي وتماس با آلرژن هاي محيطي عوامل خطر اصلي در بروز حملات آسم مي باشند كه ازآن جمله مي توان به موارد زير اشاره نمود:

- آلرژن هاي داخل منزل (Indoor allergens): نظير مايت هاي موجود در گردو غبار منزل، فرش، ذرات توليد شده توسط وسايل گرمازا پاخت و پز در منزل ، پر يا موي حيوانات خانگي.....
- آلرژن هاي خارج منزل (Outdoor allergens): نظير گرده گياهان، قارچها
- دود سيگار وساير دخانيات
- مواد محرك شيميايي در محيط كار
- آلودگي هوا

همچنين تغييرعادات رژيم غذايي ، هواي سرد، فعاليت فيزيكي، تشخيص ودرمان دير هنگام ، غلط بودن يا ناقص ماندن درمان وعدم دسترسي به دارو، فقر فرهنگي و اقتصادي ، اختلالات رواني واجتماعي ،نوع رژيم غذايي ،چاقي، استرس و هيجانات فردي ناشي از زندگي شهرنشيني و حتي مصرف بعضي از داروها در بروز اين بيماری نقش دارند.

رئيس گروه پيشگيری و مبارزه با بيماريهای غيرواگير افزود: بر اساس مطالعات انجام شده در كشور ما شيوع آسم در جمعيت كودكان و نوجوانان حدود ۱۱ ٪ و بالغين حدود ۹٪ می باشد. بيش از ۳۴۰ ميليون نفر در دنيا مبتلا به آسم هستند و طی يک دهه آينده تعداد مبتلايان به آسم بيش از ۱۰۰ ميليون نفر افزايش خواهد يافت . روزانه بيش از ۱۰۰۰ نفر در جهان به علت آسم جان خود را از دست می دهند كه بيشترين مرگ و مير و عوارض ناشی از اين بيماری در كشورهای با درآمد كم و متوسط رخ می دهد. اين بيماری بار مالي بسيار زيادي را به دولت ، مردم و نظام سلامت تحميل مي كند.

دكتر دستجردی در پايان گفت: اگرچه بيماري آسم كاملا قابل درمان نمي باشد اما بيماران مبتلا به آسم با كنترل مناسب بيماري ميتوانند از زندگي مطلوبي برخوردار باشند. براي بهبود علائم بيماري ميتوان از درمان داروئي كوتاه مدت بهره جست. بيماراني كه علائم پايدار دارند بايد براي كنترل التهاب از درمان هاي دارويي طولاني مدت استفاده كنندتا بدين طريق از بروز علائم و ظهور حملات آسم پيشگيري كنند.البته درمان داروئي به تنهايي براي كنترل بيماري كفايت نمي كند، بلكه بيماران بايد از تماس با آلرژن هاي محيطي پرهيز كنند.

خاتون شرق/ چهارشنبه، ۱۳ اردیبهشت ۱۴۰۲ / شماره ۱۲۳

دو هفته بدون فوتی کرونا در نیشابور

شجاعی مهر/ معاون بهداشت دانشگاه علوم پزشکی نیشابور گفت: طی ۱۴ روز گذشته در مناطق زیر پوشش این دانشگاه هیچ مورد فوتی ناشی از ابتلا به ویروس کرونا ثبت و گزارش نشده است.

دکتر هادی حسین‌زاده افزود: از ابتدای امسال تاکنون ۱۲ مورد فوتی ناشی از کرونا در مناطق زیر پوشش دانشگاه علوم پزشکی نیشابور ثبت شده است.

وی اظهار کرد: شمار بستری شدگان مبتلا به بیماری کووید ۱۹ در بیمارستان‌های زیر پوشش دانشگاه علوم پزشکی نیشابور طی این مدت با کاهش ۵۶ درصدی از ۹ مورد به چهار مورد رسیده است.

دکتر حسین زاده خاطر نشان کرد: همچنین بر اساس آخرین آمار کرونا، میزان بیماران بدحال مبتلا به کرونای بستری شده در بخش‌های مراقبت‌های ویژه بیمارستان‌های زیر پوشش این دانشگاه طی این بازه زمانی صفر شده است.

وی افزود: در شبانه روز گذشته ۲۲ بیمار سرپایی مبتلا یا مشکوک به کرونا به بیمارستان‌ها و هفت بیمار سرپایی یا مشکوک به کرونا به مراکز خدمات جامع سلامت زیر پوشش دانشگاه علوم پزشکی نیشابور مراجعه کردند که از این تعداد تنها یک مورد بیمار جدید مبتلا به کرونا شناسایی و در بیمارستان بستری شده است.

خاتون شرق/ چهارشنبه، ۱۳ اردیبهشت ۱۴۰۲/ شماره ۱۲۳

هشدار دانشگاه علوم‌پزشکی نیشابور:

نرخ چاقی در سالمندان نیشابور در حال افزایش است

نیشابور نیازمند ۹۴پزشک و ۲۲۰مراقب سلامت

وحید شجاعی مهر / دکتر هادی حسین‌زاده معاون بهداشت دانشگاه علوم‌پزشکی نیشابور در برنامه نشست خبری معاون تحقیقات و فناوری این دانشگاه گفت: به ازای هر سه هزار نفر یک پزشک و ۳مراقب سلامت و به ازای هر ۲۰هزار نفر یک کارشناس تغذیه و یک روانشناس باید خدمت‌رسانی کنند و این جمعیت در سال حداقل یک بار باید توسط پزشک معاینه شده باشد و بر این اساس در نیشابور به ۹۴ پزشک و ۲۲۰مراقب سلامت نیاز داریم.

وی افزود: از سال ۱۳۸۴ طرح پزشک خانواده روستایی در نیشابور در حال اجرا است و همه مناطق روستایی بیش از ۵۰۰نفر دارای خانه بهداشت است و روستاهای زیر ۵۰۰نفر هم دارای بهورز سیار است.

وی با اشاره به اینکه شایع‌ترین علت مرگ و میر در دنیا و ایران بیماری‌های قلبی و عروقی است گفت: طرح پزشک خانواده از سال ۹۵ آغاز شده و در حال حاضر بیش از ۱۳۰پزشک عمومی در نیشابور وجود دارد اما بیشتر پزشکان نیشابور در خیابان عطار جمع شده‌اند در حالی که باید در کل شهر پخش شوند و این یک معضل کشوری است و با راه‌اندازی سیستم نظام ارجاع این مشکل حل خواهد شد.

وی افزود: باید در نیشابور یک‌هزار و ۲۰۰تخت بیمارستانی داشته باشیم در حالی که تعداد تخت بیمارستانی موجود حدود ۶۰۰تخت است و برای حل مشکل کمبود تخت بیمارستانی در نیشابور به جز بیمارستان سوم باید سه بیمارستان دیگر راه‌اندازی شود.

مهرزاد ابراهیم‌زاده مدیر دفتر توسعه فناوری سلامت و رئیس مرکز رشد دانشگاه علوم‌پزشکی نیشابور گفت: از سال ۱۴۰۰ مواقفت اصولی وزارت بهداشت برای ایجاد مرکز رشد گرفته شد و تاکنون بیش از ۱۰تفاهم‌نامه همکاری منعقد شده است.

وی گفت: در مرحله نخست چهار هسته فناور جذب شده که از این تعداد سه هسته رشد دقیقا براساس اکوسیستم نیشابور است که یکی از آنها کارخانه فرآوری آلوی نیشابور با ظرفیت پنج تُن آلو در روز با استانداردهای جهانی است.

وی افزود: یکی دیگر از این شرکت‌ها تولید کننده شوینده‌های بدون کلر و اسید است که برای نخستین بار در نیشابور تولید می‌شود و الکل ۹۶درصدی که این واحد تولید می‌کند می‌تواند نیازمندی‌های داخلی برای واردات الکل را درصد خلوص بالا کاهش دهد.

وی خاطرنشان کرد: در حال حاضر دانشگاه علوم‌پزشکی نیشابور به سمت دانشگاه‌های نسل سوم و چهارم در حال حرکت است و از همه شرکت‌های علاقمند به این حوزه برای ارائه مشاوره رایگان و همکاری و ایجاد اشتغال دعوت به همکاری می‌کنیم و امروز دانشگاه علوم‌پزشکی نیشابور رابط امور بین‌الملل حوزه فناوری و نوآوری وزارت بهداشت است و این یک ظرفیت بسیار خوب برای نیشابور است.

وی گفت:در حال حاضر ۹هسته فناور در دانشگاه علوم‌پزشکی نیشابور وجود دارد و فرایند دانش‌بنیان شدن ۲ محصول نیز از این هسته‌های رشد در حال انجام است.

کسب رتبه نخست توسط دانشگاه علوم‌پزشکی نیشابور در بهش تولید مقالات علمی

دکتر مصطفی عربی معاون تحقیقات و فناوری دانشگاه علوم‌پزشکی نیشابور در این برنامه گفت: سکوی پرش هر دانشگاهی تولید دانش است و معاونت علمی دانشگاه علوم‌پزشکی نیشابور با استفاده از ظرفیت‌های هیات علمی دانشگاه گام‌های موثری در تولید دانش برداشته تا این دانش را در اختیار پرسنل بهداشت و درمان و همه اشخاص موثر در حوزه سلامت مردم قرار دهد.

وی گفت: دانشگاه علوم‌پزشکی نیشابور در بین دانشگاه‌های تیپ سه در بخش تولید مقاله رتبه نخست را دارد و در بخش فناوری با سابقه یک سال ۲۷۰امتیاز کسب کرده و پارسال پیش از ۱۵۰مقاله در این دانشگاه تولید شده است.

وی اظهار کرد: در گذشته تحقیقات بیشتر منجر به تولید مقاله بود اما با تغییر سیاست‌های بالادستی توصیه شده تحقیقات به سمت تحقیقات راهبردی برود و صرفا از تولید مقاله به سمت مقالات کاربردی برویم تا به سلامت اشخاص کمک جدی کند و مشکلات جمعیت تحت پوشش دانشگاه را حل کند به عنوان مثال معضل‌ها و مشکلات جمعیت تحت پوشش دانشگاه علوم‌پزشکی نیشابور شناسایی شده و سیاست‌گذاری‌ها به نحوی باشد که منجر به تولید دانشی شود که سلامت این جمعیت را ارتقا بدهد.

وی گفت: امروز تحقیقات دانشگاه به سمت کاربردی، راهبردی و موثر پیش رفته و با هر تحقیقی یک بهره سلامتی و فناوری برای مردم این منطقه خواهد داشت و طی سال‌های اخیر فناوری هم زیر مجموعه معاونت تحقیقات درآمده و بدین ترتیب ارتباط بین دانشگاه با صنایع و فناوری تقویت شد و توسعه یافت و هسته‌های فناورانه و مراکز دانش‌بنیان شکل گرفت و طی سال‌های اخیر دانشگاه علوم‌پزشکی نیشابور هم‌گام با سایر دانشگاه‌های کشور در این حوزه پیشرو بوده است.

وی گفت: مرکز رشد دانشگاه علوم‌پزشکی نیشابور برای جذب هسته‌های رشد و کارآفرینان و واحدهای صنعتی نوپایی که مایل به مشارکت در این حوزه هستند تشکیل شده و از اشخاصی که در جهت تولید دانش و رشد صنعت فعالیت می‌کنند دعوت می‌شود و طی یک سال گذشته در این حوزه موفق به کسب ۲۷۰امتیاز شدیم.

> **تحقیقات نشان داده فرم‌چاقی نیز در بروز بیماری بسیار موثر است و اگر چاقی فردی به صورت شکمی باشد ریسک بیماری‌ها به خصوص مرگ ناشی از بیماری قلبی و عروقی به شدت افزایش پیدا می‌کند و نتایج مطالعات از سال ۹۴ تاکنون نشان داده سالمندان نیشابور به سمت فرمی از چاقی به نام سندروم متابولیک می‌روند و نرخ این سندروم در زنان نیشابوری ۲برابر آقایان است که موجب بروز دیابت، نارسایی قلبی، فشار خون و چربی خون می‌شود.**

وی افزود: در حال حاضر در مرکز رشد دانشگاه علوم‌پزشکی نیشابور چند شرکت مستقر شده که یکی از آنها شرکت فراوری آلو است و برای نخستین بار در ایران با شرکتی که در زمینه تولید گیاهان با خواص دارویی ارزشمند فعالیت می‌کند قرارداد همکاری منعقد کرده‌ایم تا با همکاری مجتمع کشت و صنعت جابهار تحقیقات مربوط به یک گونه گیاه دارویی ارزشمند را از هند به نیشابور منتقل کنیم.

وی با اشاره به اینکه تحقیقات دانشگاه علوم‌پزشکی نیشابور در جهت ارتقای شاخص سلامت جمعیت تحت پوشش این دانشگاه است اظهار کرد: در این زمینه از پارسال تحقیقات این دانشگاه راهبردی‌تر و هدفمندتر بوده به عنوان مثال یکی از این تحقیقات به بررسی اثرات دراز مدت گردوغبار در محیط خانه پرداخته و براساس این تحقیق ذرات خطرناک معلق در هوا مانند نیکل در محیط منزل از محیط بیرون بیشتر است و یکی از نتایج کاربردی این تحقیق این بود که باید توجه داشت ظروف فلزی یک بار مصرف کمتر به محیط منزل راه پیدا کند همچنین کیفیت اسباب‌بازی‌ها در سلامت فرزندان و محیط منزل بسیار موثر است و توصیه می‌شود تعمیرات اسباب‌بازی‌ها در محیط منزل انجام نشود و ما موظف هستیم نتایج این تحقیقات علمی به زبان عامه فهم از طریق رسانه‌ها منتشر کنیم.

وی گفت: دانشگاه علوم‌پزشکی نیشابور در سال ۱۳۹۲ نخستین مرکز تحقیقات سالمندی را در کشور راه‌اندازی کرد که در نوع خودش بی‌نظیر است و در حال حاضر نخستین و بزرگترین مرکز تحقیقات سالمندی کشور در نیشابور قرار دارد و اطلاعات هفت هزار و ۴۰۰ سالمند در این مرکز گردآوری شده و اطلاعات این افراد از ۵۰ سال تا ۹۴ سال در حال ثبت است و نتایج تغییرات سبک زندگی این اشخاص در گذر زمان رصد می‌شود و مرحله نخست این تحقیقات در سال ۱۴۰۰ به پایان رسیده است و مرحله دوم از امسال آغاز خواهد شد.

وی افزود: نقشه ابتدای پارک سالمندی نیشابور طراحی شده آنها به خاطر کمبود اعتبار این طرح پیشرفتی نداشته و امیدواریم با همکاری شهرداری و حمایت وزارتخانه این طرح اجرایی شود.

وی خاطرنشان کرد: این مطالعات و تحقیقات نشان می‌دهد در آینده چه تغییراتی در جمعیت به وجود می‌آید و یکی از نتایج بدست آمده از جمعیت سالمندان حوزه نیشابور نشان می‌دهد چاقی در سالمندان در حال افزایش است و چاقی موجب بسیاری از بیماری‌ها است.

وی گفت: تحقیقات نشان داده فرم‌چاقی نیز در بروز بیماری بسیار موثر است و اگر چاقی فردی به صورت شکمی باشد ریسک بیماری‌ها به خصوص مرگ ناشی از بیماری قلبی و عروقی به شدت افزایش پیدا می‌کند و نتایج مطالعات از سال ۹۴ تاکنون نشان داده سالمندان نیشابور به سمت فرمی از چاقی به نام سندروم متابولیک می‌روند و نرخ این سندروم در زنان نیشابوری ۲برابر آقایان است که موجب بروز دیابت، نارسایی قلبی، فشار خون و چربی خون می‌شود.



وی گفت: برای ارتقای سلامت جمعیت شهرستان سیاست‌های کلی شهرستان باید به نحوی تغییر کند که ریسک ابتلای افراد به بیماری‌های مزمن کاهش یابد و یکی از این سیاست‌گذاری‌ها در این زمینه اجرای طرح پزشک خانواده است که اگر درست و اصولی انجام شود در چشم‌انداز ۱۰ساله شهرستان نیشابور نرخ بیماری‌ها کاهش خواهد یافت.

وی اظهار کرد: یکی دیگر از تحقیقات انجام شده توسط همکاران دانشگاه علوم‌پزشکی نیشابور در زمینه افزایش مقاومت به آنتی‌بیوتیک‌ها بود، مصرف بی‌رویه و خودسرانه آنتی‌بیوتیک‌ها منجر به مقاومت‌های آنتی‌بیوتیکی و کاهش اثر درمان موثر بیماری‌های عفونی شود و این تبعات بدی برای جمعیت شهروندان دارد.

خاتون شرق/ چهارشنبه، ۱۳ اردیبهشت ۱۴۰۲/ شماره ۱۲۳

خاتون شرق/ چهارشنبه، ۲۰ اردیبهشت ۱۴۰۲/ شماره ۱۲۴

تولد دومین نوزادان سه قلو در سال ۱۴۰۲ در بیمارستان حکیم

دکتر زهرا سادات رباطی متخصص زنان و زایمان مرکز آموزشی، پژوهشی و درمانی حکیم گفت: مادر باردار ۳۸ ساله در زایمان دوم خود، سه قلوهای خود را در اتاق عمل زایشگاه این مرکز درمانی به دنیا آورد.

وی افزود: روز گذشته مادر باردار ۳۸ ساله در هفته سی و چهارم بارداری، در زایمان دوم خود که به دلیل افزایش درد و خونریزی به این مرکز مراجعه کرده بود تحت عمل اورژانسی سزارین قرار گرفت و سه قلوهای خود را در اتاق عمل زایشگاه این بیمارستان به دنیا آورد، قل اول نوزاد دختر با وزن یک کیلو و نهصد و شصت گرم، قل دوم نوزاد پسر با وزن دو کیلو و هفتاد گرم و قل سوم نوزاد دختر با وزن یک کیلو و پانصد گرم می باشد و اکنون نوزادان جهت روند درمان در بخش مراقبت های ویژه نوزادان (NICU) این بیمارستان بستری شده اند.

شهروند ۶۵ ساله نیشابوری با اهدای اعضایش نجات بخش زندگی هموطنان شد

شجاعی مهر/ معاون درمان دانشگاه علوم پزشکی از انجام عمل پیوند اعضای مرحوم غلامرضا محمدیان داغی که بر اثر سکته مغزی دچار مرگ مغزی شده بود خبر داد.

دکتر محمد توحیدی ادامه داد: زنده یاد غلامرضا محمدیان داغی ۶۵ ساله که در بخش ICU۲ بیمارستان حکیم بستری بود پس از تایید مرگ مغزی و کسب رضایت خانواده وی به بیمارستان منتصریه مشهد اعزام و تحت عمل جراحی اهدای عضو قرار گرفت.

وی افزود: قرنیه‌های این بیمار مرگ مغزی برای پیوند به بانک چشم دانشگاه علوم پزشکی مشهد و قسمتی از پوست وی برای پیوند به بیماران بخش سوختگی بیمارستان امام رضا(ع) مشهد ارسال شد.

معاون درمان در پایان ضمن ابراز همدلی، از خانواده مرحوم محمدیان برای اهدای اعضای عزیزشان قدردانی کرد و یادآور شد: متقاضیان دریافت کارت اهدای عضو می توانند با مراجعه به سایت ehdacenter.ir فرم ثبت نام اهدای عضو را تکمیل و کارت خود را پرینت بگیرند و خانواده خود را مطلع نمایند.

خاتون شرق/ چهارشنبه، ۲۰ اردیبهشت ۱۴۰۲/ شماره ۱۲۴

نیشابور منطقه پاک از مالاریا است

مدیر گروه پیشگیری و مبارزه با بیماریهای واگیر دانشگاه علوم پزشکی نیشابور گفت: نیشابور منطقه پاک از مالاریا و نخستین مورد مثبت شناسایی شده بیماری در این شهرستان، بومی نبوده و مربوط به کشور پاکستان است.

حسین نوروزی‌نژاد در گفت و گو با خبرنگار ایرنا افزود: انتقال محلی و بومی مالاریا در ایران سه سال است که در مناطق مختلف کشور دیده نشده است و اگر این روند تا پایان امسال ادامه یابد، ایران موفق به اخذ گواهی حذف مالاریا می‌شود.

وی ادامه داد: گواهی حذف مالاریا در صورت مشاهده نشدن بیماری به مدت سه سال در یک منطقه توسط کارشناسان سازمان جهانی بهداشت (who) صادر می‌شود، اعلام حذف مالاریا از طریق این سازمان نقش مهمی در جذب توریست دارد.

مدیر گروه پیشگیری و مبارزه با بیماریهای واگیر دانشگاه علوم پزشکی نیشابور گفت: نبود انتقال محلی و بومی مالاریا در ایران نشانه مشاهده نشدن این بیماری در کشور نیست، بلکه موارد ابتلا به این بیماری سال گذشته در کشور پنج برابر شده است، چرا که انتقال بیماری مالاریا در ایران به صورت عمده از کشور پاکستان و سپس افغانستان و بعضا قاره آفریقا صورت می گیرد.

وی تردد بدون ضابطه مرزی را علت عمده انتقال بیماری مالاریا دانست و افزود: حضور در مناطق مرزی استان سیستان و بلوچستان می تواند در صورت عدم رعایت بهداشت و محافظت فردی پس از گزش پشه آنوفل ماده مبتلا به مالاریا شود.

نوروزی نژاد افزود: نخستین مورد مثبت مالاریا که روز گذشته توسط دکتر متخصص داخلی بیمارستان ۲۲ بهمن نیشابور شناسایی شد، سرباز ۲۰ ساله با سابقه خدمت در مناطق مرزی سیستان و بلوچستان بوده است.

وی با بیان این که بار بیماری مالاریا بیشتر در مناطق مرزی همچون سیستان و بلوچستان وجود دارد، ادامه داد: توصیه می‌شود افرادی که به استان‌های سیستان و بلوچستان، جنوب کرمان و هرمزگان سفر کرده‌اند به منظور تشخیص آزمایشگاهی مالاریا به پایگاهها، خانه بهداشت یا مراکز خدمات جامع سلامت مراجعه کنند.

مدیر گروه پیشگیری و مبارزه با بیماریهای واگیر دانشگاه علوم پزشکی نیشابور افزود: مالاریا یک بیماری حاد و مزمن انگلی است که انتقال آن از گزش پشه آنوفل ماده آلوده به انگلی تک یاخته از جنس پلاسمودیوم صورت می گیرد.

وی ادامه داد: از ویژگی‌های مالاریا حملات بیماری است که سه مرحله لرز، تب و تعریق دارد و اگر بیمار در مراحل اولیه مراجعه کند و بیماری وی تشخیص داده و درمان شود اغلب بهبود می‌یابد و در صورت تشخیص دیر هنگام احتمال مرگ بیمار وجود دارد.

به گزارش ایرنا، دانشگاه علوم پزشکی نیشابور با ارائه خدمات بهداشتی و درمانی در چهار شهرستان نیشابور، فیروزه، زبرخان و میان جلگه به جمعیت ۵۸۰ هزار نفری زیر پوشش خدمات بهداشتی و درمانی ارائه می کند.

خاتون شرق/ چهارشنبه، ۲۰ اردیبهشت ۱۴۰۲/ شماره ۱۲۴

ثبت نخستین مورد بیماری مالاریا در نیشابور

شجاعی مهر/ مدیر گروه پیشگیری و مبارزه با بیماری های معاونت بهداشت دانشگاه علوم‌پزشکی نیشابور از شناسایی اولین مورد مثبت مالاریا در سال جاری توسط دکتر دلارام امیدوار متخصص داخلی بیمارستان ۲۲ بهمن در نیشابور خبر داد.

حسین نوروزی نژاد گفت: مالاریا یک بیماری حاد و مزمن انگلی است که انتقال آن از گزش پشه آنوفل ماده آلوده به انگلی تک یاخته از جنس پلاسمودیوم صورت می گیرد. از ویژگی های مالاریا حملات بیماری است که سه مرحله لرز، تب و تعریق دارد و اگر بیمار در مراحل اولیه مراجعه کند و بیماری وی تشخیص داده و درمان شود اغلب بهبود می یابد و در صورت تشخیص دیر هنگام احتمال مرگ بیمار وجود دارد.

مدیر گروه پیشگیری و مبارزه با بیماری ها افزود: احتمال بروز بیماری در افرادی که به استان سیستان و بلوچستان تردد کاری و سیاحتی داشته و بخصوص در افرادی که شب را در مناطق پر خطر مالاریا سپری نموده اند و نکات بهداشتی (از جمله استفاده از پشه بند، عدم اسکان دراتاق های مجهز به توری و همچنین استفاده از لباس هایی که کل بدن را بپوشاند) را رعایت نکرده اند زیاد می باشد.

این مقام مسئول ضمن تشکر از خانم دکتر دلارام امیدوار ادامه داد: بیمار سرباز ۲۰ ساله با سابقه خدمت در مناطق مرزی سیستان و بلوچستان می باشد که با توجه به علائم و وخامت حال، بیمار در بخش ای سی یو بیمارستان بستری شد و با پیگیری های انجام شده و شروع درمان مالاریا حال بیمار رو به بهبود می باشد که درصورت عدم مراجعه بیمار و تاخیر در تشخیص بیماری مالاریا احتمال مرگ بیمار وجود داشت.

نوروزی نژاد به همشهریان توصیه کرد: تمامی افرادی که سابقه مسافرت به استان سیستان و بلوچستان بخصوص شهرستان های جنوبی آن استان را داشتند جهت تهیه نمونه به نزدیکترین مرکز خدمات جامع سلامت مراجعه و ضمن ارائه شرح حال توسط پزشک ویزیت صورت گیرد.

رئیس اداره فراهم‌آوری و پیوند اعضاء وزارت بهداشت: اهداء عضو در نیشابور ۲ برابر میانگین کشوری است

برگزاری نخستین همایش بزرگداشت اهدا کنندگان عضو در نیشابور

شجاعی مهر/نخستین همایش گرامیداشت اهدا کنندگان عضو و تجلیل از خانواده های آن ها با حضور مسئولین کشوری، استانی و شهرستان نیشابور با حضور خانواده های اهدا کنندگان عضو و مردم نیشابور در فرهنگسرای سیمرغ این شهرستان برگزار شد.

رئیس اداره فراهم‌آوری و پیوند اعضاء وزارت بهداشت، درمان و آموزش پزشکی در این مراسم گفت: شاخص اهداء عضو در ایران را به ازاء هر یک میلیون نفر، ۱۲.۲ و در نیشابور ۲۴ است و به این ترتیب میزان اهداء عضو در شهرستان نیشابور ۲ برابر میانگین کشور است.

دکتر سانانز دهقانی افزود: دانشگاه‌های علوم پزشکی نیشابور، مشهد و سبزوار جزو پنج دانشگاه برتری هستند که نسبت به جمعیت‌شان بیشترین آمار اهداء عضو را دارند.

وی بیان کرد: معمولا در هر استانی که به صورت گروهی در زمینه اهداء عضو کار می‌کنند، اهداء اعضا به عنوان یک فرهنگ نهادینه شده است.

وی با بیان اینکه به ترتیب کلیه، کبد، قلب، ریه، پانکراس و روده بیشترین اعضائی است که در ایران پیوند می‌شود خاطر نشان کرد: ایران در خاورمیانه در زمینه پیوند کلیه رتبه اول را دارد و در حال حاضر ما قادر به انجام تمام عمل‌های اهداء عضو هستیم.

رئیس اداره فراهم‌آوری و پیوند اعضاء وزارت بهداشت، درمان و آموزش پزشکی گفت: از بین بیماران مرگ مغزی که قادر به اهداء عضو هستند، فقط یک‌سوم‌شان مایل به اهدا عضو هستند و مسائل فرهنگی و ضعف دانشگاه‌ها در شناسایی بیماران مرگ مغزی و نگهداری عضو پیوندی از موارد کاهش موارد اهداء عضو است.

سال گذشته رکورد عمل پیوند عضو در کشور شکسته شد

دهقانی گفت: سال گذشته بیشترین آمار پیوند عضو در طول تاریخ پیوند عضو کشور را داشتیم به طوری که بالغ بر سه هزار و ۵۰۰ پیوند عضو انجام شد پیوند کلیه بوده است.

وی اظهار کرد: دانشگاه های علوم پزشکی یزد و شیراز درصدر پیوند اعضای کشور قرار دارند و حتی در کرونا آمار آن ها کاهشی نشد چرا که فرهنگ بسیار خوبی در آن مناطق در خصوص پیوند اعضا شکل گرفته است.

وی افزود: از لحاظ میزان نگه داری عضو پیوندی مانند دنیا هستیم و از نظر آمار پیوند کلیه در منطقه در جایگاه نخست قرار داریم و رتبه قابل قبولی در دنیا داریم و بیشترین آمار اهدا کننده کلیه ما ابتدا از بیماران مرگ مغزی و پس از آن افراد زنده می باشد.

وی خاطر نشان کرد: بیشترین کشوری که اهدای عضو دارد اسپانیا می باشد که شاخص اهدای عضو در آن بالای ۴۰ می باشد یعنی از هر یک میلیون نفر مرگ مغزی ۴۰ نفر اهدای عضو انجام می گیرد و این در حالی است که شاخص کشور ما در حال حاضر ۱۲.۲ می باشد.

یک هزار و ۳۱۰ پیوند عضو در استان انجام شده است

مسئول واحد فراهم آوری اعضا پیوندی دانشگاه علوم پزشکی مشهد نیز در این مراسم گفت: از سال ۸۰ تاکنون یک هزار و ۳۱۰ اهدا کننده عضو داشته ایم و طی این مدت به پنج هزار و ۶۰۰ نفر بیمار عضو اهدا شده است.

دکتر خالقی افزود: از شهرستان نیشابور نیز ۱۱۲ نفر برای اهدای عضو به دانشگاه علوم‌پزشکی مشهد اعزام شده اند و ۱۵۰ دریافت کننده عضو نیز از این شهرستان به مشهد اعزام شده اند که ۶۵ عمل پیوند کلیه، ۲۵ کبد، ۴ قلب و ۵۰ نفر نیز دریافت بافت مثل قرنیه و پوست داشته اند.

وی خاطر نشان کرد: همچنین ۵۵۱ مورد پیوند کبد در این سال ها انجام شده و متاسفانه ۵۰۰ نفر نیز در لیست انتظار به دلیل نرسیدن کبد فوت شده اند که این موضوع اهمیت کار اهدا کنندگان عضو وخانواده هایشان را نشان می دهد.

وی با بیان اینکه بیشترین آمار اهدای عضو از نیشابور می باشد گفت: همیشه می گویم این بزرگی از زمان ورود امام رضا(ع) به این شهر بوده و نسل به نسل این کرامت به مردم نیشابور منتقل شده است و به آن افتخار می کنیم.

نیشابور در سال ۱۴۰۱ رتبه اول استان و چهارم کشور در زمینه اهدای عضو را داشته است

سرپرست دانشگاه علوم پزشکی نیشابور نیز در این همایش ضمن خیر مقدم به حضور مسئولان وزارت بهداشت و مسئولان عالی رتبه نیشابور و هم چنین خانواده های گرانقدر اهداکننده عضو گفت: اهدای عضو بالاترین سطح ایثار در پزشکی است به گونه ای که در این ایثار یک فرد می تواند به ۶ تا ۸ نفر جان دوباره ببخشد.

دکتر مجید درودی با اشاره به آیات قرآن کریم و بابیان این که اهدای عضو یک حیات معنوی و یک صدقه جاری است، افزود: در قران کریم آمده است که اگر انسانی باعث نجات انسان دیگری شود برابربا نجات تمام خلق بشر است.

وی خاطرنشان کرد: در موقعیتی که مساله اصلی جوان سازی جمعیت است مردمانی نیک اندیش و فداکار با گذشت از خیلی از احساسات خویش، جانی دوباره به بیمارانی میبخشند که هم اکنون در بستر بیماری و یا در انتظار پیوند عضو هستند و بایستی از این خانواده های اهدا کننده عضو که به این اقدام نیک لبیک گفتند، قدردانی کرد.

سرپرست دانشگاه علوم پزشکی نیشابور گفت: در سال ۱۴۰۱، دانشگاه علوم پزشکی نیشابور ۱۴ مورد اهدای عضو داشته است و رتبه چهارم کشوری و یکم استانی را به خود اختصاص داده است و در سال جاری نیز تا کنون ۴ مورد اهدای عضو داشته است و در راستای این امر خدابسندانه و نوع دوستانه اهتمام جدی دارد.

رتبه برتر نیشابور در اهدای عضو ریشه در تمدن غنی این شهر دارد

امام جمعه نیشابور نیز در این مراسم با اشاره به اهمیت بحث اهدای عضو و جایگاه آن در دین اسلام گفت: هرچند ما نمی توانیم ارزش حیات و زندگی را درک کنیم اما خداوند در قرآن فرموده اگر به یک انسان حیات بخشیم مانند این است که به کل بشر حیات بخشیده‌ایم. چنین بیانی نشانگر ارزش والای زندگی است.

حجت‌الاسلام سیدقاسم یعقوبی افزود: خدا را شکر که شهرستان نیشابور این نگاه آسمانی قرآن را مورد توجه قرار داده و درود بر خانواده‌هایی که نجات‌بخش حیات بشر شده‌اند.

وی اظهار کرد: در اهداء عضو همیشه چهار گروه در خط مقدم هستند؛ ابتدا خانواده اهداکننده که این تصمیم سخت و بزرگ را اتخاذ می کنند؛ دوم پزشکان که با دستان هنرمند و علم والای خود این انتقال اعضا را انجام می‌دهند؛ سوم آن عزیزی است که اعضاء بدنش نجات‌بخش است و چهارم هم کسانی هستند که گیرنده عضو هستند.

یعقوبی افزود: اینکه نیشابور در کشور رتبه چهارم اهداء عضو را کسب کرده، ریشه در تمدن و فرهنگ مردم این دیار دارد که در اهداء عضو و جان‌بخشی زبانزد هستند.

شایان ذکر است در پایان این مراسم از خانواده های اهداکنندگان عضو با حضور مسئولین تقدیر شد.

شیر برای سلامتی مضر است؟!



دکتر سید مصطفی عربی متخصص تغذیه، استادیار گروه تغذیه دانشگاه علوم پزشکی نیشابور، عضو هیئت رئیسه انجمن تغذیه خراسان رضوی

سالهاست که در خصوص مصرف شیر و بیماریها اطلاعات متناقضی در فضای مجازی و حقیقی دست به دست می شود که این حجم از تناقض باعث سردرگمی مردم، ایجاد ترس از مصرف لبنیات و کاهش سرانه مصرف آن در کشور شده است.

در این مطلب سعی داریم با یک نگاه بی طرفانه و علمی در خصوص این موضوع بحث کنیم.

آیا واقعاً علم نشان می‌دهد که شیر برای سلامتی مضر است؟ تحقیقات علمی به صورت طولانی مدت در دنیا نشان می دهد که مصرف شیر به طور کل برای سلامتی مفید است، شیر به دلیل داشتن پروتئین فراوان، ویتامین های گروه ب و کلسیم می‌تواند به رشد بدن، بازسازی پروتئین های بدن و سلامت کمک کند، اما چیزی که می تواند بر افزایش احتمال خطر ناشی از مصرف شیر بر بیماری ها موثر باشد نحوه استفاده صحیح آن خواهد بود. شیر کامل یا شیری که به صورت فله تهیه می شود، شیری با میزان چربی بالا است که حاوی اسیدهای چرب اشباع بلند زنجیره می باشد، این نوع چربی با توجه به سبک زندگی فعلی که با کم تحرکی و مصرف غذاهای پرشکر و پر چرب و فست فودها توام شده می تواند برای سلامتی مضر باشد. سلامتی انسان تحت تاثیر چندین عامل به صورت توامان قرار دارد و تنها به رژیم غذایی وابسته نیست، به عنوان مثال در صورتی که فرد میزان فعالیت بدنی بالایی داشته باشد، در محیط آرام و بدون استرس زندگی کند و در برنامه غذایی خود از مواد غذایی سالم مصرف کند ممکن است مصرف یک لیوان شیر پرچرب سلامتی را خیلی تحت تاثیر قرار ندهد ولی زمانی که چاقی، کم تحرکی، استرس و رژیم غذایی ناسالم وجود دارد مصرف لبنیات پرچرب نیز بر افزایش خطر بیماری ها دامن میزند. مطالعات نشان دادند که مصرف لبنیات پرچرب با همان فله باعث افزایش احتمال ابتلا به سرطان پروستات، سینه، بیماری قلبی و دیابت می شود، در صورتی که مصرف شیر کم چرب (کمتر از ۲٪ چربی) با کاهش خطر ابتلا به سرطان روده بزرگ، بیماری فشار خون، و پوکی استخوان همراه است. در سالهای اخیر در مطالعات نشان داده شده است که چربی شیر دارای فوایدی می باشد اما مستقیما بستگی به رژیم غذایی دام دارد در صورتی که گاو از علوفه سبز خودرو به صورت آزادانه مصرف کند به دلیل تحرک کافی گاو و تنوع مواد غذایی در رژیم او ویتامین ها و ترکیبات مفیدی وارد چربی شیر خواهد شد، اما با توجه به شرایط فعلی نگهداری دام ها و رژیم غذایی تعیین شده به صورت خشک مقدار این ترکیبات مفید در چربی شیر کاهش می یابد به همین دلیل مصرف لبنیات پرچرب مانند گذشته نمی تواند مفید واقع شود. در یک جمع بندی با توجه به سبک زندگی فعلی توصیه به مصرف روزانه بین ۲ تا ۳ لیوان لبنیات کم چرب می شود و مشکلی برای سلامتی به همراه نخواهد داشت.

خانواده ی ایثارگر و بخشنده

هر آن کس خدمت جانان به جان کرد به گیتی نام خود را جاودان کرد

از این که با هدف عالی رضایت خداوند و با ایثار و از خود گذشتگی و با مناعت طبع بی بدیل و عزت نفس بی نظیر به زندگانی و جاودانگی انسان دیگری با عزت و عظمت نگریستید و با وسعت نظر جان دیگری به هم نوع خود بخشیدید از شما سپاسگزاریم. این عمل خدا پسندانه شما مرضی درگاه حق، و بهشت برین مامن و منزلگاه ابدی آن فقید سعید باشد.

معاونت درمان دانشگاه علوم پزشکی و خدمات بهداشتی درمانی نیشابور


حسین حیدری
دلارام راشدان
کبری شفاعتلو
صادق احمدی
محمد حصاری
سیدحسن محمدی تولایی
علی فاضلی
دانوش اسدالهی
معصومه شوریابی
علی اکبرحبیبی
ریحانه نصرآبادی
زهرا گندابی
سپیده کاغذگر
محمد علی پور
محمد رضاقوچانی
اکرم زرگرانی
محمد شورگشتی
حسن داغانی
رضا دولابی
معصومه بتوئی
ابوالفضل امیرگان
سمیه مهدوی
زهرا عارفی
فرزانه حاجی آبادی
عصمت قلعه دزدانی
غلامرضا محمدیان داغی
جمشید جازم
زهرا غوریانی
مهراد محسنی کیان
مهدی شرفی
میلادبلوچی
حسین خیری
مریم بهمدی
مریم قرچه
زهرا مرشدلو
احمد زرگرانی
ام البنین جنبرجوقی
رضا ابوالفضلی
محمد درودی
مهناز دولابی
علی اصغر عمارلو
حسن اژدرپور
معصومه قرائی

دانشگاه علوم پزشکی و خدمات بهداشتی درمانی نیشابور

بسته خبری-تحلیلی حوزه سلامت نیشابور

تهیه شده در واحد روابط عمومی ستاد مرکزی دانشگاه علوم پزشکی نیشابور

بله | سروش | ایتا

بهار یک هزار و چهارصد و دو